CALVINIST-CONTACT

CHATHAM, ONTARIO, JUNE 15, 1953
4TH YEAR OF PUBLICATION NO. 65

IN DIT NUMMER:

◆ Hoger op!
◆ De goede keuze
◆ Hints to Netherlands Ministers

HOLLAND-CANADIAN MAGAZINE

De Arbeidswetgeving

door F. P. FUYKSCHOT

VERHOUDINGEN IN DE INDUSTRIE EN ARBEIDSGESCHILLEN

Het wordt steeds duidelijker van hoe groot gewicht het is, dat de Nederlanders, die naar Canada komen, goede voorlichting ontvangen ten aanzien van de toestand op het gebied van de vakvereniging. Dagelijks komen we in aanraking met mensen, die vanaf het ogenblik, dat zij een werkkring hebben aanvaard, zonder het te willen en vaak zonder het te weten, lid zijn geworden van een vakvereniging, die op het terrein van de arbeid geen andere maatstaf aanlegt dan de maatstaf van het **eigenbelang.** Onder hen zijn er velen die zich gaarne Calvinisten noemen, maar die op dit gebied althans de geloofsstrijd eveneens hebben verwisseld voor het eigenbelang, voor een goede en belegde boterham. Ten opzichte van hen kunnen we niet veel anders doen dan de gewetens wakker te schudden. Doch er zijn ook gelukkig nog velen, die weliswaar in deze vakverenigingen zijn terechtgekomen, maar zich er helemaal niet rustig bij gevoelen, hoewel ze niet direct de weg zien om zich eraan te onttrekken.

Hoe het zij, voorlichting is nodig. Er dient begrip te komen en inzicht te worden verworven in de verhoudingen op het gebied van de arbeid.

Het is daarbij allereerst nodig kennis te nemen van de Wetten die dit gebied beheersen.

Daar is allereerst een Federale Wet (dus van het Dominion of Canada) en verder zijn er Provinciale Wetten, waarvan we nu alleen noemen de Ontario Labour Relations Act.

De Federale Wet op dit terrein is The Industrial Relations and Disputes Investigation Act (vertaald: Wet op de verhoudingen in de Industrie en de Arbeidsgeschillen).

BESTRIJKT MEER DAN EEN PROVINCIE

Deze wet regelt de verhoudingen tussen ondernemers en arbeiders, voorzover de ondernemingen of het te verrichten werk liggen op het terrein van twee of meer provincies. Dat is bijvoorbeeld het geval bij de spoorwegen, de scheepvaart, de telegraaf, de luchtvaart, de radio, of bij zulke werken of ondernemingen, die bij uitspraak van het Parlement van Canada, worden geacht te functioneren in het algemeen belang van Canada of althans van 2 of meer provincies of die liggen **buiten** de uitsluitende wetgevende macht van enige provincie.

Dit is een mondvol, maar het komt hierop neer, dat de Provincies alleen regelen hetgeen op hun territoir ligt. Zodra een onderneming of een bepaald werk het gebied van nog een andere provincie bestrijkt, is de Federale Wet van kracht.

Wij willen nu eerst enige bepalingen van de genoemde wet aan een bespreking onderwerpen.

VRIJHEID VAN ORGANISATIE

Voorop in deze wet staat het recht van iedere „employee" (wij vertalen dit woord met „arbeider", maar dan in de ruime zin genomen) om zich te organiseren. Het begrip „employee" is in de wet nader omschreven. Het omvat degenen die in loondienst zijn, hetzij zij geschoolde of ongeschoolde, kantoor- of technische arbeid verrichten. Hieronder vallen echter niet directeuren van ondernemingen of daarmede gelijk te stellen personen, die toezicht uitoefenen of een vertrouwenspositie bekleden met betrekking tot zaken die de arbeidsverhoudingen betreffen. Dit is ter beoordeling van de Labour Board, het administratieve lichaam dat deze zaken regelt. Evenmin valt onder het begrip „employee" een lid van een medisch, tandheelkundig, architectonisch of werktuigkundig beroep, dat krachtens een provinciale wet is geregeld.

Het laatste is zonder meer duidelijk. De positie van deze mensen is in andere wetten geregeld.

Ten opzichte van hen die een vertrouwenspositie bekleden staat de zaak enigszins anders. Men wil voorkomen dat mensen die zeer dicht bij de Directie staan met andere arbeiders in dezelfde vakvereniging worden opgenomen en dan naar deze of gene zijde invloed uitoefenen, eventueel ten nadele van de ondernemers of van de arbeiders.

Men blijft „employee", ook indien men wegens een uitsluiting door de werkgever (d.w.z. dat de werkgever wegens een geschil met de vakvereniging zijn zaak sluit en de arbeiders ontslaat) of door een staking of door een wettig ontslag, ophoudt te werken.

Artikel 3 bepaalt, dat iedere „employee" het recht heeft lid te zijn van een vakvereniging en deel te nemen in haar werkzaamheden. Hetzelfde wordt gezegd van de werkgever en zijn organisatie.

Daarmede is het recht zich te organiseren in de wet vastgelegd. Er is vrijheid van organisatie in Canada. Hiermede is voldaan aan de internationale overeenkomsten, die door de Internationale Organisatie van de Arbeid (Agentschap van de Organisatie der Verenigde Naties) zijn vastgelegd. In Nederland is de vrijheid van vereniging in algemene zin vastgelegd in de Wet van 1855, toen er nog geen vakverenigingen waren. Later vielen de vakverenigingen daar vanzelf onder.

VERBOD VAN STEUN DOOR WERKGEVERS

In de internationale overeenkomst, waarop wij doelden, is eveneens getracht te voorkomen, dat werkgevers of werkgeversorganisaties deelnemen aan het vormen of het beheer van een arbeiders-vakvereniging, of ook om er financiele of andere steun aan te verlenen. Dit zou de onafhankelijkheid van de vakverenigingen aantasten, 'n zaak, die in vakverenigingskringen hoog wordt opgenomen en in tal van landen trouwens gevaar loopt door dergelijke practijken. De Canadese Federale Wet heeft dan ook in dit opzicht een bepaling opgenomen, waarbij zulke steun verboden is.

Een zekere steun is echter toegestaan. Zo zegt de wet, dat conferenties tussen de ondernemer(s) en een of meer vakverenigingen ook gedurende werktijd zonder aftrek van loon geoorloofd zijn. Zelfs kan het gebouw, waarin de onderneming is gevestigd, voor de doeleinden van de vakvereniging worden gebruikt als de werkgever daarmede accoord gaat.

GEEN DISCRIMINATIE

Verder is het de werkgever verboden discriminatie toe te passen tussen georganiseerden en ongeorganiseerden. Hij mag niet weigeren iemand aan te nemen of hij mag niet iemand ontslaan of zijn arbeidsvoorwaarden veranderen omdat hij lid is van een vakvereniging. Deze bepaling lijkt erg belangrijk en stoer maar is het niet. Het komt dagelijks voor dat werkgevers bepaalde personen niet aannemen omdat ze lid zijn van een vakvereniging. Vaak wordt dat ronduit gezegd, maar vaker nog wordt er met of zonder argument naar gehandeld. Niemand kan immers een werkgever verhinderen bepaalde personen niet of wel aan te nemen, of te ontslaan!

SYSTEMEN TOEGESTAAN DIE DE VRIJHEID AANTASTEN

Ja, en toch is dit mogelijk! Door het systeem van de „closed" of de „union shop" kan een vakvereniging, zij het dan ook door middel van een overeenkomst tussen werkgever en vakvereniging, aan haar leden voorrang doen verlenen bij het aannemen van personeel. Er wordt dan bepaald dat de voorwaarde voor het aannemen van personeel is het lidmaatschap van een bepaalde vakvereniging. Het is zonder meer duidelijk dat door toepassing van deze systemen de eigenlijke bedoeling van de wet, namelijk discriminatie te voorkomen, tot op zekere hoogte tot een wassen neus wordt gemaakt.

Men heeft dit in de Internationale conferenties, waarop wij doelden, dan ook wel gevoeld. Want, hoewel de kwestie van de „closed shop" en de „union shop" uitvoerig werden besproken, heeft men het niet aangedurfd in de Internationale overeenkomst (conventie) een bepaling op te nemen, waarin de „closed" en de „union shop" waren opgenomen. De ondernemers en de meeste regeringen waren er tegen. Slechts in enkele landen vindt dit systeem toepassing, met name in de Verenigde Staten en in Canada, alsmede, doch op kleine schaal, in Engeland.

(Vervolg op pagina 5)

IMMIGRATIE

HOGER OP!

JOHN VANDER VLIET

De mogelijkheid dat vele zonen van hedendaagse immigranten het in de wereld niet verder zullen brengen dan arbeider is niet denkbeeldig. Men kent het verloop. Vader en Moeder komen in Canada met een klein aantal Dollars en een grote ambitie. Zodra de kinderen de leeftijd bereikt hebben dat ze wat kunnen verdienen, worden zij hier of daar te werk gesteld. Het doet er gewoonlijk niet veel toe wat voor werk zij doen en of het overeenkomt met hun aanleg en ontwikkeling, want er moet geld in 't laatje komen om de dingen te kopen waarop men zijn zinnen gezet heeft.

Het gevolg van deze handelwijze is gewoonlijk, dat Vader de auto of de boerderij of het huis krijgt waarnaar hij verlangde, maar dat de zoon of de dochter een andere richting inslaat in het maatschappelijk leven dan die welke past bij hun persoonlijke eigenschappen. Vaak komt het zelfs hierop neer, dat onze jonge mannen gedurende de weinige jaren van voorbereiding voor het kostwinnerschap van de ene baas naar de andere trekken en geen gelegenheid hebben zich grondig te bekwamen voor een levenstaak.

Dikwijls zijn de omstandigheden, waaronder voornamelijk immigranten leven, de oorzaak van deze gang van zaken. Soms echter zijn er ook andere factoren in het spel, waaronder dan wel in de eerste plaats genoemd moet worden geldzucht of zelfzucht of welke verkeerde neiging ook, maar ten grondslag ligt aan het verlangen naar aards bezit. Bezit op zichzelf is wel niet te veroordelen, maar het verkrijgen ervan ten koste van het levensgeluk en de aanleg van de kinderen of van zichzelf is af te keuren.

Daarom moet het offer dat sommige ouders brengen dan ook zeer worden gewaardeerd, wanneer zij het zelf liever met wat minder willen doen, als hun zoon of dochter maar voor de taak kan worden voorbereid, waarvoor zij krachtens hun talenten door God zijn bestemd.

Arbeider zijn is goed en nuttig en niemand behoort laatdunkend neer te zien op de man, die het niet verder kan brengen dan corvee-er of grondwerker. Maar wie van God de gave van hand, hart of verstand heeft gekregen behore niet tevreden te zijn met zijn leven lang te blijven staan op de onderste sport van de maatschappelijke ladder, maar diene alle krachten in te spannen om hoger te klimmen, allereerst omdat dit zijn plicht is, maar ook met het oog op zijn toekomst en die van zijn gezin. De man van de lopende band, die slechts een zeer klein onderdeel van zijn vak verstaat en de persoon van de spreekwoordelijke twaalf ambachten zijn de eersten, die zullen vallen onder de bijl van een depressie.

Salomo zegt: „Hebt gij een man gezien, die vaardig in zijn werk is? Hij zal voor het aangezicht der koningen gesteld worden, voor het aangezicht der ongeachte lieden zal hij niet gesteld worden."

In dit jonge, veelbelovende land zijn mogelijkheden voor onze jonge mannen en vrouwen op allerlei terrein. Zullen zij in staat zijn daarvan te profiteren, dan zullen zij in hun jeugd daarvoor de juiste opleiding dienen te ontvangen. En de ouders zijn gehouden, tijdens het opwassen hun kinderen hierin behoorlijk te onderrichten.

Woningprobleem

of moeilijkheden om uw geld over te krijgen?

- Laat Uw huis overkomen, dat geheel in guldens kan worden betaald.
- Hebt U niet voldoende om contant te betalen, dan bestaat de mogelijkheid voor een downpayment (min. bezit in guldens en of dollars fl. 10.000.—, ($1.— is fl. 4.—) Het nog te betalen deel kan in vele gevallen uit de hyp. worden betaald.
- Alle woningen worden gemaakt volgens tekeningen ontworpen door de beste Canadese architecten.
- De woningen zijn alle goedgekeurd door de Central Housing and Mortgage Corporation, dus de waarborg, dat ongeveer 70 tot 80 % hypotheek kan worden gegeven.
- Alle leveranties worden schriftelijk gegarandeerd.
- Agenten, die behulpzaam zijn met de douaneformaliteiten, hypotheek aanvraag voor geheel Zuid-Ontario.
- Timmerlieden in vele plaatsen aanwezig, die behulpzaam zijn met de opbouw.
- Vraagt vrijblijvende inlichtingen en ons modellenboekje K-10 en adres dichtstbijzijnde agent.

NOTENBOMER'S TIMMERFABRIEK

LEEK (Gr.), Holland

VOOR LEVENSVERZEKERING

naar een vertrouwd adres. Wendt u tot

ADRIAN LUINSTRA

R.R. 1, LONDON RD., SARNIA, ONTARIO

Vertegenwoordiger: SUN LIFE ASSURANCE CO. OF CANADA

voorheen: Algemene Friesche Levenverz. Mij., Leeuwarden

DE SPIEGEL

Christelijk Nationaal Weekblad $6.00

MOEDER

Het vakblad voor Moeders $3.50

Per jaar bij vooruitbetaling

Proefnummers gratis op aanvraag

J. LUINSTRA, Bookseller

SARNIA — ONTARIO

2e huis noord van Chr. Ref. Church

Murphy Rd., Phone ED 6956

Hoe onze familie en vrienden naar Canada kunnen komen

De fieldagenten onzer organisatie zijn steeds op de hoogte met immigratie-regelingen, beide in Nederland en Canada. Het is uw voordeel om zich tot hen te wenden, zij staan gereed om U hierin te helpen.

Hieronder volgt een lijst met namen en adressen van de fieldman in Canada:

British Columbia:

A. DE JONG, 1714 Nanaimo Street, New Westminster, B.C.

J. PRINS, Beverley, Alta.

Alberta:

B. NIEBOER, Iron Springs, Alta.

H. A. WIERENGA, 11323—111a Ave., Edmonton, Alta.

H. J. TEN HOVE, Blackfals, Alta.

Manitoba en Saskatchewan:

TOM POLET, Lot 131, St. Anne's Road P.O. Genthon, Man.

Ontario:

J. VELLINGA, Box 234, Chatham, Ont.

HAMILTON OFFICE, 279 Bay St. S., Hamilton, Ont.

C. STEENHOF, 31 Crane Ave., Weston, Toronto 15, Ont.

J. VANDER VLIET, 304 Dundas St., W., Trenton, Ont.

L. VANDEN BERG, Box 92, Brockville, Ont.

D. J. MAAT, Will's Nursery, Vickers Heights, Fort William, Ont.

CALVINIST-CONTACT

Holland-Canadian Magazine

Issued every 1st and 15th of the month
Published under auspices of the Chr. Ref. Immigration Societies in Canada

Managing Editor Rev. John Gritter, 148 Wharncliffe Rd., N., London, Ont

Contents: All matters for publication should be sent to the office of the Managing Editor, Box 234, Chatham, Ont.

Business Manager: John Vellinga, Box 234, Chatham, Ontario

Subscriptions and advertising: Send all subscriptions, renewals and advertising to the office of the Bussiness Manager, Box 234, Chatham, Ont. Subsciptions $3.— a year in advance

Printers: The Mercury Press, Chatham, Ont.

Authorized as second class mail, Post Office Department, Ottawa

Editorials

DOOR JOHN GRITTER

Leve de Koningin

Terwijl we dit schrijven zijn de voorbereidsels voor de kroning van hare majesteit koningin Elizabeth II in het laatste stadium. Wanneer de lezers dit onder de ogen krijgen is die kroning reeds een feit geworden, tenzij zeer bijzondere omstandigheden die zouden verhinderen, wat hoogst onwaarschijnlijk is. Zo is dan de vorstin uit het huis van Windsor officieel tot haar werk ingeleid. We hebben een nieuwe koningin in de volle zin des woords.

Mensen met een sterk democratische kijk op het leven zijn geneigd over zo'n kroningsbeweging een beetje te glimlachen. Wat een drukte over een jonge vrouw van zeven en twintig en over een instelling die oud en verouderd en nabij de verdwijning is! Vooral wij Amerikanen hebben moeite over zoiets enthousiast te worden. Wij nemen natuurlijk aan, dat een republikeinse vorm van regering de enige en de beste is.

Toch is voor een constitutionele monarchie als verpersoonlijkt in Elizabeth II wel iets te zeggen. Het is niet moeilijk in de Bijbel daarvoor steun te vinden. God zelf stelde onder Israel koningen in, maar die dan terdege gebonden waren aan regels. Koning Saul werd door het volk gekozen, hoewel hij reeds tevoren door God was aangewezen. David werd koning door medewerking van het volk. Van hem en de andere koningen werd verwacht, dat ze zouden regeren tot welzijn van het volk. In de kerk is Christus de Koning, maar Zijn regiment wordt uitgeoefend door mannen, gekozen door de gemeente. Dit ligt wel in de lijn van een constitutionele monarchie. Bovendien is de zielkundige waarde van een koningin, die symbool is van de eenheid en duurzaamheid van het rijk, heel belangrijk. Waar dan nog bij komt, dat onze koningin beide door haar persoonlijkheid en huiselijk leven en achtergrond een grote zedelijke invloed ten goede uitoefent. Ook daarvoor mogen we wel heel dankbaar zijn.

Wij Nederlanders zijn om historische en andere redenen geen grote vereerders van het Britse rijk. Die Engelsen liggen ons in veel opzichten niet. Maar daar moeten we toch niet aan toegeven. Onder Gods voorzienigheid liggen thans onze belangen en die van Brittanje zeer dicht bij elkaar. In de strijd tegen het steeds meer opdoemend Communisme hebben we elkaar o zo nodig. Oude vooroordelen en veten moeten daarbij op de achtergrond. Daaraan vast te houden zou dwaas, onchristelijk, kortzichtig zijn. Ook in die strijd kan de invloed van de jeugdige koningin groot zijn.

In elk geval zullen we in haar naar de leer van de Bijbel zien een vertegenwoordigster van Gods gezag. Vooral daarom zullen we haar eren. We zullen voor haar bidden. Dat heeft ze ook gevraagd en dat zal ze erg nodig hebben.

Sterke God haar naar lichaam en geest.
Zij haar regering een grote zegen voor anderen, ook voor ons.

Leve de koningin!

De kracht der Natuur

Tegen de avond van Donderdag, 21 Mei, bevonden we ons ten zuiden van London. Het ging in westelijke richting. Voor ons in de wolken zagen we wilde strepen. We merkten op, dat er wel ergens een sterke wind zou woeden. En jawel, spoedig begonnen de berichten te komen. In het oostelijk deel van de staat Michigan ontstond een wervelwind die aangroeide tot een tornado. Hij sprong in een omzien de grens tussen de United States en Canada over. In Sarnia werd ontzettende verwoesting aangebracht. Een van onze gezinnen in Sarnia, waar de man en vader ziek is, verloor zijn woning. Een ander huis werd geheel ongezet en de vrouw, die „upstairs" was, bevond zich plotseling, ze wist niet hoe, boven op het dak, en ongedeerd! Intussen rende de tornado verder het oosten in, met een snelheid van zestig mijlen per uur en bracht overal vernieling. Vijf levens zijn zover te betreuren, ongeveer honderd boerderijen zijn beschadigd of zo goed als geheel vernield. De schade is enorm. Vrijwilligers, soldaten, studenten en anderen zijn bezig de ruines op te ruimen, vooral in het land, zodat het gewas ongestoord door kan gaan. Fondsen worden verzameld om de getroffenen bij te staan.

Veel gedachten dringen zich naar voren.

Wat een kracht in die natuur! Allerlei verhalen doen de rondte, sommigen die vrucht zijn van fantasie, maar ook vele die in werkelijkheid gegrond zijn. Men zou ze eenvoudig niet geloven, had men zelf niet met eigen ogen gezien of ontvangen van ooggetuigen.

Wat is de mens daartegenover klein! Zomaar in minder dan een minuut wordt uw huis of uw schuur of uw vee opgezogen en over het land gestrooid en ge staat er verbluft tegenover. Als ge u realiseert wat er gebeurt is de vernielende reus al weer mijlen verder! Hoe klein de mens!

Hoe groot God, Die staat ook boven de tornado, Die in onbegrijpelijke voorzienigheid zulke kracht loslaat! Als men zulke dingen ziet kan men te beter geloven in wonderen. Als God zulke dingen kan doen, kan Hij ook wel de Rode Zee openen en wat al niet! Laat een heel gewoon mens dan nooit zeggen dat dit of dat niet kan, want niemand kan zeggen wat kan of wat niet kan.

Wat een hulpbetoon brengt zoiets direct voor de dag. Wat een meeleven met elkaar, wat een helpen! Mooi in een wereld waarin anders zoveel zelfzucht en naijver en naar zich toehalen gezien wordt.

Dank aan God Die ons volk over het geheel zo bewaarde, zodat weinigen getroffen werden en zover we weten niet een leven te betreuren is als gevolg van deze ramp.

Onze deelneming aan die getroffen werden. Geve God ze Zijn zegen in ruime mate.

A Mere Stipend

Not long ago one of the oldest denominations in Canada held a regional meeting in our fair city of London. It can hardly be said to be in thriving condition. It has beautiful buildings and the dignity of age and colorful ceremonies; yet there is something wrong. The bishop reported that in this region in a given time some forty churches were closed. Instead twenty five new ones were opened, but that still leaves a loss of fifteen. And that while the population of Canada, also in this district, is annually increasing by thousands!

This church clings to the old rituals and pomp and forms. One gets the impression that it has very little influence on the growing masses and that it is fast losing its hold on the youth.

One of its difficulties is lack of suitable men for the clergy. And one of the reasons for that is the shamefully low stipends that are allowed for the support of the clergy. At this meeting there was a strong movement to fix the minimum annual stipend for an unmarried clergyman at $2,400, for a married one at $2,600! That is supposed to include a home, possibly furnished such as it is. No provision for the use of a car. Many of the clergy around us can not afford one. This meeting was not at all sure that even this minimum could be met. There were voices, too, deploring the fact that promising young men should be asked to serve the church at such a low figure when in other types of work they might earn twice or even thrice that much.

Such news may lead us to pause and think and be thankful. The Christian Reformed Church is small, tho not so small anymore, as yet little known. But it has life, virility, ideals. It aims to give its ministres at least a decent, respectable living. Generally speaking it succeeds pretty well. There is a constant solicitude for the proper care of our clergy and their dependents. When the time comes around salaries are usually promptly paid. Barring special situations most of us can live well if our standards are not out of keeping with Christian modesty and not patterned after the world.

It is good to be in that kind of a church, among people who, with many faults, nevertheless faithfully set aside of their earnings so that their spiritual workers can live without too much concern.

There is a constant tendency to want more. One of the besetting sins of the ministry is lust for worldly goods. Let us pause to thank God for what we are enjoying, set aside every tendency toward materialism and give ourselves with new joy and zeal to the greatest work in life!

Canada Calling

On a recent Sunday we were asked to serve one of our fast-growing churches here in Ontario. On Saturday night we happened to come by the church. There was a large group of young people! Because a good many work nights in a nearby industry they meet on Saturday nights, and in three groups. What a lot of promising young life! There are many other such groups.

Our young people societies are developing. And the organization of these is going forward. Here in Ontario, we have three leagues, which are showing signs of being very much alive.

And in the U.S. we have our young Calvinists' organizations. These movements, in Canada and in the U.S., are seeking one another, and they should. They ought to make one big movement.

Our young people in the States have their own paper, the Young Calvinist. It's a good little magazine that gives a lot of fine guidance and help. Here in Canada we have nothing like that as yet. There are articles in our Calvinist-Contact, and welcome they are, but that is only a little beginning. Now a new department has been introduced in the Young Calvinist, specially for our Canadian young folk, and it is aptly entitled "Canada Calling". A couple of issues have already appeared. We feel that this is a fine movement and a big step ahead.

Young people, read it and all of the Young Calvinist.

Parents, urge your sons and daughters to read it and read it yourselves.

Canada is calling.

Are you hearing it and taking it to heart,

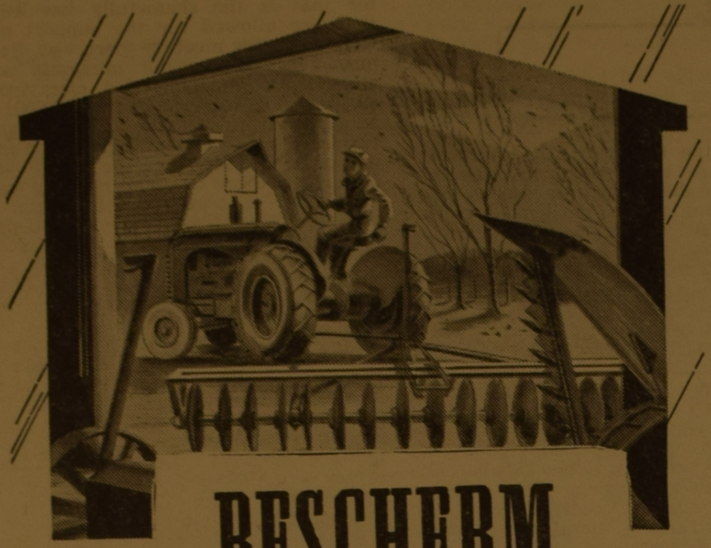

BESCHERM UW INVESTERING IN MACHINES

Goed onderhoud van Uw uitrusting beschermt Uw investering. Machines vertegenwoordigen een van de belangrijkste uitgaven op de Canadese farm van vandaag. Cijfers van de volkstelling van 1951 tonen aan, dat de gemiddelde investering in machines per boerderij de $3000.— overtreft. Voor sommige boerderijen loopt dit zelfs op tot $5000.—.

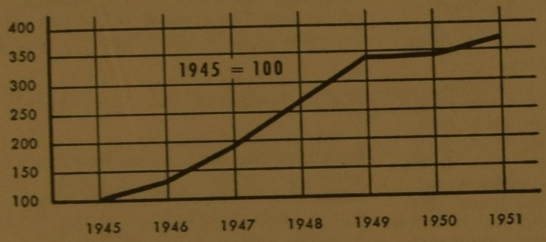

Aankopen van machines en gereedschappen

Deze grafiek illustreert de enorme stijging in machine-aanschaf van Canadese boeren sinds 1945.

Vraag Uw plaatselijke bankdirecteur om dit nieuwe boekje over de zorg voor landbouwmachines.

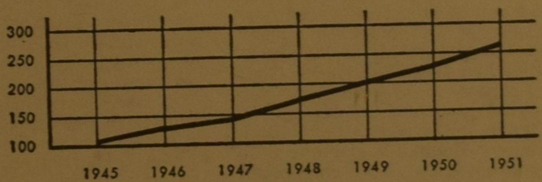

Bedrijfs- en herstelkosten van farm-machinerie (millioenen dollars)

Bovenstaande grafiek laat zien de stijging van bedrijfs- en onderhoudskosten van het uitgebreide machine- en gereedschapspark. Deze stijging duidt de noodzakelijkheid aan van een doorlopend onderhouds-plan, dat er op berekend is Uw machines zo efficient mogelijk te doen werken.

The Canadian Bank of Commerce

De Arbeidswetgeving

(Vervolg van pag. 1)

STAKING TAST RECHTEN NIET AAN

Ingeval van een UITSLUITING door een werkgever of een STAKING door een vakvereniging, mits daarbij de regels zijn toegepast, die de wet voorschrijft, mogen evenmin door de werkgever de bestaande rechten van de „employee" worden aangestast.

De werkgever mag dus niet zeggen: je hebt toen en toen gestaakt en nu trek ik de rechten of voorrechten in, die je voorheen had, b.v. het recht op pensioen.

De voorwaarde daarvoor is echter, dat de staking het gevolg is van een arbeidsgeschil, dat door de erkende vertegenwoordiger van zulk een „employee" of „employees" is vastgesteld, nadat alle stappen tot oplossing, die de wet noemt, door middel van onderhandelingen, contractsbesprekingen, verzoening en arbitrage om het geschil te regelen, zijn gedaan. Deze bepaling is stellig van groot belang, omdat daarmede de vrijheid van organisatie van de arbeiders wordt gehandhaafd. De bedoeling is tegelijkertijd arbeidsconflicten langs bepaalde banen te leiden en deze zoveel mogelijk te voorkomen. In menig opzicht is het dan ook een uitstekende bepaling. Alleen maar, ook hier geldt dat de letter van de wet in de conscientie van het volk moet zijn geworteld, omdat zij anders zonder effect blijft. Als de geest van het volk niet zodanig is, dat staking als een groot kwaad wordt beschouwd dat met alle goede middelen moet worden voorkomen, en dat daarvoor door beide partijen offers moeten worden gebracht, dan helpt een aantal wetsartikelen niet veel.

INTIMIDATIE VERBODEN

Een andere bepaling in de wet is, dat werkgevers of hun vertegenwoordigers niet door bangmakerij, bedreiging met ontslag, geldboeten of andere middelen een „employee" mogen dwingen van het lidmaatschap van een vakvereniging af te zien of geen functie daarin te aanvaarden. Ook andere personen (arbeiders tegenover arbeiders bijvoorbeeld) mogen niet door bangmakerij of dwang een „employee" dwingen lid te worden of af te zien van het lidmaatschap van een vakvereniging of daarvoor te bedanken.

Deze laatste bepaling is van groot belang. Ieder diene hier op te letten. Het komt nogal eens voor dat bedreigingen worden geuit door arbeiders tegenover arbeiders om lid te worden van 'n bepaalde vakvereniging

Volgens de wet mag echter gedurende werktijd zelfs geen propaganda voor een vakvereniging worden gevoerd, tenzij met toestemming van de werkgever. Kort geleden vernamen wij van een geval, dat zich in een groot bedrijf afspeelde. De shopsteward (vertrouwensman van de vakvereniging) maakte het een „employee" lastig en bedreigde hem met ontslag als hij geen lid werd. De man die bedreigd werd was lid van de Christian Labour Association en hij bleef standvastig weigeren. Tenslotte wees hij de shopsteward op de wet. En de directie wenste geen propaganda bij het werk. Toen hij op zijn beurt zei, dat hij de zaak aanhangig zou maken indien hij daarmede doorging, had hij geen moeite meer.

Een beetje ruggegraat tonen is stellig in veel gevallen gewenst en noodzakelijk. En vooral als het een kwestie van beginsel betreft.

Je hoort vaak zeggen, dat in Canada zoveel vrijheid is. Of hier meer vrijheid is dan in andere landen laten wij in het midden.

Doch vrijheid betekent niet dat men aan alles maar moet meedoen en alle banden mag verscheuren.

Echte vrijheid is alleen daar, waar men zich in zijn geweten aan de Goddelijke levenswetten gebonden weet en daarnaar handelt. Wie door Christus is vrijgemaakt van zonde en vrees, die is waarlijk vrij.

De volgende maal hopen wij de bespreking van de Arbeidswetgeving voort te zetten. Wie daarover nadere inlichtingen wenst richte zich tot de Christian Labour Association of Canada, 87 West Fifth St., Hamilton, Ontario.

SHAW'S HARDWARE

IJZERWAREN
KEUKENGEREEDSCHAP
VERF
KACHELS
REFRIGERATORS
FORNUIZEN

Wij bezorgen aan huis

Phone 63, Wallaceburg, Ontario

ERIC F. NICHOLLS
FUNERAL AND AMBULANCE SERVICE.
Een Ambulance gebouwd volgens onze eigen specificatie,
altijd disponibel 24 uren per dag.
Telephone 279
639 Elgin Street, Wallaceburg, Ont.

BRANDER'S
Apotheek voor Recepten
Wij hebben alles op het gebied van medicijnen en preparaten, die uw dokter u voor uw gezondheid voorschrijft
♦
WIJ SPECIALISEREN ONS IN RECEPTEN
♦
BRANDER'S APOTHEEK
TEL. 8 — WALLACEBURG, ONT.

BOYD HOUSTON
Massey Harris Sales and Service
Phone 939
ST. GEORGE ST. — DRESDEN

Als u in Dresden komt bezoek
SUPERIOR MARKET
Kruidenierswaren — vruchten — vlees
Ruim gesorteerd in laarzen en schoenen voor jong en oud
Telef. 3321 Dresden, Ont.

MEDEDELING NO. 51 VAN HET BUREAU VAN DE NEDERLANDSE LANDBOUW- EN EMIGRATIE ATTACHE, OTTAWA, ONT.

Hieronder volgt een overzicht van het vervoer van emigranten naar Canada. Dit afvoerschema is, wijzigingen voorbehouden, definitief voor de maanden Mei, Juni en Juli, en voorlopig voor de maanden Augustus tot en met December 1953.

VERTREKDATUM	SCHIP	AANKOMST CANADA
26 Mei	Groote Beer	Quebec, 3 Juni
29 Mei	Zuiderkruis	Halifax, 6 Juni
6 Juni	Waterman	Halifax, 15 Juni
8 Juni	Rijndam	Quebec, 16 Juni
19 Juni	Groote Beer	Halifax, 27 Juni
22 Juni	Zuiderkruis	Halifax, 30 Juni
2 Juli	Waterman	Halifax, 10 Juli
3 Juli	Rijndam	Halifax, 11 Juli
17 Juli	Groote Beer	Quebec, 25 Juli
3 Augustus	Sibajak	Halifax, 11 Augustus
10 Augustus	Groote Beer	Quebec, 18 Augustus
19 September	Sibajak	Halifax, 28 September
22 September	Groote Beer	30 September
20 October	Groote Beer	28 October

Tevens is een groot aantal plaatsen gereserveerd op de schepen van de normale lijnvaarten, terwijl bovendien nog regelingen zijn getroffen voor het vervoer van passagiers met door de Regering gecharterde vliegtuigen.

OTTAWA, 1 Juni 1953

Fieldmen's Corner

H. J. TEN HOVE

We kregen een brief van br. J. Vellinga of we ook een stukje zouden willen schrijven voor de „Fieldmen's Corner".

Maar—wat zouden we doen? Aannemen of bedanken voor de eer?

Doch daar we br. Vellinga kennen als iemand, die veel baanbrekend werk heeft gedaan en nog doet, zo konden wij het niet over ons hart krijgen om te bedanken.

Dus je moet maar tevreden wezen met wat er komt.

Doch nu komt het probleem, nl. waar zullen we over schrijven. Br. Vellinga zegt over fielmenwork or immigration. Zo zullen we dan schrijven tot onderlinge opbouw en versterking over een van de moeilijkheden die wij als fieldman en nieuw-aangekomen brs. en zusters vaak eerst ontmoeten.

Soms ontmoeten we lastige en veeleisende broeders en zusters, als ze pas aankomen in Canada, vooral onder de grotere gezinnen. Het is een hele toer om voor die gezinnen een goed en groot genoeg huis te vinden, tenminste hier in het Westen. Ze komen in een groot genoeg oud huis, eerst missen ze hun eigen meubelen en bedden enz., enz.

Ja dan is het heel moeilijk om opgeruimd te blijven vooral voor moeder de vrouw. Figuurlijk gesproken hangen we dan de harpen aan de wilgen en gedenken aan de dagen van ouds. En dan gaan we vaak de verkeerde kant uit als onze gedachten vermenigvuldigd worden.

We beginnen dan vaak als volgt.

„We hadden het toch biddend overwogen voor we besloten om naar Canada te gaan. We gingen zelfs vol moed, we zouden God's Koninkrijk helpen uitbreiden en de Banier Gods helpen planten in Canada.

Maar, och lieve, een moeilijke zeereis, een smerige treinreis, half zieke kinderen vaak, en dan de aankomst, een tijdelijk onderdak, kisten blijven lang weg en dan gaat men aan het werk. Ja—dan ervaart men eerst wat de waarschuwing inhield die vanuit Canada naar Holland kwam— leer toch vooral Engels.

Dan beginnen de overleggingen des harten. Man en vrouw zeggen tegen elkaar: „Ja, waarom gingen we eigenlijk hierheen? Wel we gingen toch om God's Zaak en om de kinderen? Ja, maar deden we wel goed om te gaan? We hadden toch ons brood in Holland?".

En de vraag komt op: „Straft de Heere ons nu? Waren we wel in Zijn weg en stelden we onze eigen weg voorop?"

Het is wel opmerkelijk als alles ons voor de wind gaat dan zeggen we: „Voorzeker het was de weg des Heeren, want Zijn zegen is kennelijk met ons".

Maar om een antwoord te vinden moeten we naar het Woord Gods, als de Bron van troost ook in dezen als alles schijnbaar tegen ons is.

Dan kan de geschiedenis van het volk Israel ons leren en troosten. Zij gingen op bevel Gods naar het beloofde land, maar—wat een lange weg, de Roode Zee en de woestijn, watergebrek, afgodendienst, opstand, straffen Gods. Maar ze werden tot een groot volk.

Kan ons dit niet leren dat Gods wegen niet altijd onze wegen zijn? Moet ons dit niet leren dat we met God zijn gegaan, dat we sterkte bij Hem moeten zoeken in het geloof en het gebed?

De Heere zal ons ook verder nabij zijn en door de moeiten helpen.

Als we nu een ogenblik gaan stil zitten en we vragen ons af, heeft de Heere ons ook geholpen (dat is voor hen die hier langer zijn) dan moeten we zeggen, de Heere heeft ons een naam en plaats gegeven in dit grote land.

Trots al onze murmureringen (en dan doen we niets onder voor het volk Israel in de woestijn) heeft de Heere ons rijkelijk gezegend.

Ja, trots dat de fieldmen wel veel meer voor ons kon doen, de dominee wel meer de boeren of werkgevers wel hoger loon konden geven, dat we ons eerst zo slecht thuisgevoelden heeft de Heere Zijn Koninkrijk gebouwd in Canada door middel van ons zondige mensen.

En nu is er juist een plaats voor ons hier om mede te werken aan dat Godshuis in Canada voor ons allen. Dat behoeven geen grote dingen te zijn, we moeten in het kleine getrouw zijn.

Daar is een ding wat we allen kunnen doen, nl. wij die het eerst zo moeilijk vonden hier laten we de pasaangekomen bren zusters vertroosten met onze eigen ervaringen in dezen.

Zo dan vertroost elkander met deze woorden.

KOOLPLANTEN ENZ.
(Alleen voor de Provincie Ontario)

BLOEMKOOL, WITTE, SAVOYE, RODE, SPRUIT en BOEREKOOL TOMATEN en PREI-PLANTEN
uit de volle grond, mooi-bewortelde en stevige planten

Bij afname van:	Prijs:
100 tot 500 planten	$1.50 per 100
500 tot 1000 planten	$1.35 per 100
1000 planten of meer	$1.10 per 100

Gesorteerd of de soorten apart.
FRANCO LEVERING
Levertijd eind JUNI
Zend Uw Money-order aan:
WILLIAM DAM SEEDS
SANIA, ONTARIO
(Voorheen bedrijfsleider Turkenburg's Zaadhandel Nederland)

NIEUWE AFDELING VAN DE C.L.A. OPGERICHT

Kort geleden is er ook in Brantford een afdeling opgericht van de C.L.A. (Christian Labour Association of Canada). De local is gestart met 20 leden. Het is zeer verblijdend dat ook Brantford de noodzakelijkheid inzag de sociale taak die te vervullen is aan te vatten. Een taak die van zeer grote omvang is.

Zal de C.L.A. hier in Canada invloed gaan uitoefenen, dan moeten er steeds meer locals komen met een groot aantal leden. Men zou zelfs zeggen dat het aantal het allerbelangrijkste is. Toch is het beter en juister om het anders te zeggen, nl. zo: Iedere christenarbeider dient werkelijk christen te zijn op de plaats waar God hem stelt. Is hij dat werkelijk, dan zal hij ook vanzelfsprekend de meest effectieve steun geven, die hij geven kan aan de organisatie en dat is „lid worden".

Individuele getuige te zijn is dus allereerst de eis, maar het lidmaatschap is dan ook vanzelfsprekend. Want: „Eendracht Maakt Macht!" Wordt dit vergeten, dan zien wij de zaak verkeerd en zetten we de remmen op de Christelijke Sociale actie en dat mag nooit.

Moge de local Brantford binnen zeer korte tijd sterk uitbreiden in ledental en mogen ook vele Canadezen zich voegen in de gelederen van de C.L.A. of C.

Het bestuur is als volgt samengesteld:
C. Vander Stelt, R.R. 3, Cainsville, voorz.
A. Lammers, 8 Grandview St., Brantford, sec.
P. Degelder, 69 Walnut, Brantford, Penn.
Fred. de Vries, 8 Grandview St., Brantford, Alg. Adj.

A. LAMMERS

Schaf aan wat U nodig hebt door er voor te sparen bij... "MIJN BANK" VOOR EEN MILLIOEN CANADEZEN B van M

De veiligste weg om u de dingen aan te schaffen die u nodig hebt leidt via het B of M Spaarrekeningplan.

Het is een heel eenvoudige weg. Eerstens, opent uw eigen spaarrekening bij het filiaal van de B of M in uw omgeving.... een dollar is al genoeg om mee te beginnen. Vervolgens, u stort op deze spaarrekening zoveel u maar kunt missen, zo mogelijk een vast bedrag van uw loon, zodat u uw plannen kunt maken.

Als u *regelmatig* spaart blijft uw geld groeien *en* groeien, de B of M betaalt u rente bovendien. Dan zult u zich kunnen veroorloven de dingen te kopen die nu buiten uw financieel bereik liggen. U spaart veilig bij de Bank of Montreal.

Al 135 jaar lang heeft zij de spaarcentjes van het volk van dit land bewaakt. In al die jaren is de B of M nooit in gebreke gebleven ook maar een enkele dollar terug te betalen als de inlegger het geld nodig had.

Waarom uw spaarrekening nog vandaag niet geopend!

BANK OF MONTREAL
Canada's Eerste Bank
DOET ZAKEN MET CANADEZEN OP ELK GEBIED SINDS 1817

Vrouwenverenigingen in Ontario

Het is alweer een poosje geleden dat wij iets van ons hebben laten horen. Het wordt nu dus hoog tijd. Tot onze grote vreugde hebben wij intussen weer 8 brieven ontvangen, dus weer 8 nieuwe contactpunten er bij. Wij vinden het ook weer aardig om te vertellen hoe het op die V.V. toegaat.

In Dresden bestaat de V.V. ongeveer 1½ jaar en telt een twintigtal leden. Er wordt geopend op de gebruikelijke wijze. Na de notulen wordt er een inleiding gedaan door een van de leden, waarop bespreking volgt, verder een vrije bijdrage. Na de pauze wordt er gehandwerkt voor een bazar, waarvan de opbrengst bestemd is voor de kerk. Ze vergaderen iedere Woensdagavond, behalve in de zomermaanden. Ook wordt er onder het handwerken om beurten uit een boek gelezen. Bij 't laatste wordt er een psalm gezongen. aanpassend bij het onderwerp en wordt er door de inleidster ge-eindigd. De contributie bedraagt 15 cent.

In Drayton bestaat de V.V. ongeveer 1½ jaar en is al flink in ledenaantal gegroeid. Ze behandelen verschillende gedeelten uit de Bijbel. Na de pauze een vrije bijdrage. Mrs. Folkema is hun presidente. Ze hadden haar graag als presidente willen hebben, maar om de taalmoeilijkheden heeft ze daar vanaf gezien. Op hun vergaderingen hebben ze veel steun aan haar. Ook daar werken ze voor een bazar voor hetzelfde doel.

In Leamington bestaat de V.V. 3 jaar en telt ongeveer 30 leden. Ze lezen een gedeelte uit de Bijbel, waarna een inleiding volgt. Over de bespreking hebben ze niet te klagen. In de pauze gaat er een busje rond voor verschillende doeleinden. Ze vergaderen om de 3 weken en betalen 25 cent aan contributie. Na de pauze vrije bijdragen, dan de rondvraag en sluiting. Ook wordt er gewerkt voor een bazar, maar niet op de verenigingsavond omdat anders de inleiding er onder lijdt. Het grootste gedeelte van de opbrengst is voor de kerk, de rest wordt besteed aan studieboeken. Ze hebben ook wel eens een spreker op laten treden en wel ds. Rook van Sarnia, wat erg in de smaak viel. De eerste tijd heeft deze vereniging ook wel met moeilijkheden te kampen gehad. Sommigen moesten soms wel 45 mijl rijden en kwamen dan ook na middernacht pas thuis.

In Bowmanville vergadert de V.V. twee maal in een maand, de Vereniging telt 32 leden. Ze behandelen „Vrouwen uit de Heilige Schrift" van Kuyper en soms wel eens een inleiding van de leden. Na de pauze wordt er een stuk gelezen uit een mooi geschikt boek en om tien uur wordt er geeindigd. Ook daar word gewerkt voor een bazar, voor steun aan de nieuwe kerk.

In Ridgetown bestaat de V.V. ongeveer een half jaar. Voor de pauze wordt er een onderwerp behandeld of een gedeelte voorgelezen uit ‚Vrouwen uit de Heilige Schrift' van ds. Knap, wat dan in bespreking wordt gegeven. Verder wordt er een gedicht geleverd door een van de leden. Ook daar wordt gehandwerkt voor een bazar. De leden van de vereniging wonen in Ridgetown en Blenheim.

In Strathroy bestaat de V.V. ongeveer een jaar en telt al 32 leden. Ze vergaderen om de drie weken. De vergadering wordt op de gebruikelijke manier geopend. Er wordt een onderwerp gehouden waar bespreking op volgt. Er wordt 25 cent aan contributie betaald. Ook doet een busje de ronde, het geld is bestemd voor de zieken der vereniging voor een plantje of iets dergelijks. Ook heeft ieder lid twee koppen en schotels meegebracht. Die blijven eigendom van de vereniging. Na de pauze wordt er voor een bijdrage gezorgd en handwerken ze voor een bazar. Ook Mrs. Buursma blijft niet achter met een bijdrage, al gebeurd dat dan in het Engels. Verder zingen ze uit de Psalter Hymnal en sluit de inleidster de vergadering met gebed.

In Toronto vergaderen ze om de twee weken. Ze behandelen een inleiding per avond, waarop dan een leerzame bespreking volgt. De contributie bedraagt 25 cent. Na de pauze wordt een stukje gelezen of een gedicht voorgedragen. Ook daar wordt gewerkt voor een bazar.

Een maand geleden hebben wij nog een brief uit Toronto ontvangen, en wel van een tweede V.V. We zijn erg blij met hen dat er nu al een tweede V.V. bestaat. Het verloop van de vergadering verschilt niet veel met dat van de eerste vereniging.

Al is het niet vermeld in het voorafgaande, de pauze's gaan op alle verenigingen gepaard met een „natje" en een „droogje". Ook hebben we gelezen dat Belleville een V.V. bezit. Dat is er weer een meer in onze contact kring. We hebben intussen het adres van de secretaresse ontvangen.

De vorige keer hadden we er negen. Dus zijn we nu precies verdubbeld en hebben 18 contact punten met elkaar.

Het is boven onze verwachting. We danken dan ook alle verenigingen hartelijk voor hun medewerking. We hopen dan ook in contact te blijven met elkaar. Alleen moet u niet boos worden als het antwoord niet vlug genoeg komt naar uw zin, want er is heel wat werk aan verbonden. Ook zouden we het graag willen weten als iemand van de secretaresses verhuist of zo. We weten ook nog niet hoe het alles verder zal ontwikkelen. Wij hier rond Kingston willen proberen deze zomer een meeting te organiseren met de dichtstbijzijnde plaatsen. Hetzelfde hebben we naar Toronto geschreven en naar Chatham. Die kunnen dan vandaar uit iets proberen te organiseren. Wij rekenen dan ook op uw aller medewerking, want het valt niet mee om iets voor elkaar te brengen als je geen steun van anderen hebt. Maar boven alles moeten we om hulp en zegen vragen aan God en of Hij ons werk wil doen slagen en Hem danken dat Hij ons ook in dit voor ons nog nieuwe vaderland een weg heeft bereid en het mogelijk heeft gemaakt dat we ook hier een V.V. kunnen bezoeken, zodat wij daardoor ons in Zijn Woord kunnen verdiepen en zo mee kunnen werken tot uitbreiding van Zijn Koninkrijk. En het is ook zo, zoals een van de secretaresses ons schreef, dat hetgeen wij op onze verenigingen leren ons mag helpen om onze kinderen op te voeden in de vreze des Heeren. Want, schreef ze, meer nog dan in Holland is de opvoeding van onze kinderen hier een gezinstaak, omdat ze hier zoveel missen op school en verenigingsleven.

Ik geloof wel dat we het allemaal met haar eens kunnen zijn. Dus laten wij allen onze schouders er onder zetten en met Gods hulp zal het ook zeker gelukken.

Namens de V.V. van Kingston wensen wij u Gods zegen toe en hopen op goede samenwerking. „Eendracht maakt macht".

Pres. Mrs. L. Berghout,
R.R. 1 Wilton, Ont.

Secr. Mrs. J. Span,
c.o. J. H. Roy, R.R. 2, Kingston.

Hieronder volgen dan weer de adressen van de secretaresses. Wij zouden het op prijs stellen als u deze even overnam, het kan later wel eens te pas komen.

DRESDEN:
Mrs. J. van Beets,
R.R. 1, Dresden.

DRAYTON:
Mrs. H. Duimering,
R.R. 2, Moorefield.

LEAMINGTON:
Mrs. W. Breemhaar,
R.R. 3, Leamington.

BOWMANVILLE:
Mrs. A. Demmer,
R.R. 4, Oshawa.

BELLEVILLE:
Mrs. W. Korver.
R.R. 3, Belleville.

RIDGETOWN:
Mrs. J. Verburg,
R.R. 2, Blenheim.

STRATHROY:
Mrs. J. v.d. Wal,
R.R. 1, Ilderton.

TORONTO I:
Mrs. J. v. Zuilekom,
677 Hillsdale Ave., East, Toronto.

TORONTO II:
Mrs. C. W. v. d. Riet,
26 Elora Rd., Toronto 9.

STAR FURNITURE CO.

Ameublementen, kachels, linoleum en „Beatty"-wasmachines

216 KING STREET WEST
PHONE 64, CHATHAM, ONT.

Dames, Abonneert U op:

„BELLA"
Het nieuwe modeblad
Verschijnt twee maal per maand
Prijs $3.50 per jaar
PROEFNUMMER OP AANVRAAG

„DE SPIEGEL"
Nederlands Nationaal Christelijk tijdschrift
Verschijnt wekelijks
Prijs $6.00 per jaar
VRAAG EEN PROEFNUMMER

HOLLAND-CANADIAN BOOK CLUB
64 Fourth St. — Chatham, Ontario

Zie de nieuwe
MORRIS AUTO'S
en
alle soorten gebruikte wagens

PRIMA REPARATIE
TEGEN BILLIJKE TARIEVEN

GEO. GREVEN
385 Richmond St., Tel. 4780, Chatham
Wij spreken uw taal

Singer Naaimachines

Singer Electrische- en Trap Naai Machines nu in voorraad, doch de voorraad is beperkt.

Vrije Naai Lessen.

5 jaar Garantie — Vrije verzorging.

Bestel nu — Phone D1-4771

of schrijf naar:

Singer Sewing Centre

51 Front Street Sarnia, Ont.

DALTON FUELS

COAL
COKE
FURNACE FUEL OIL
AUTOMATIC HEATING EQUIPMENT

335 N. Front St. — Sarnia, Ont.
(Foot of London Road)

Grass Funeral Service
Modern Funeral Home
Ambulancedienst open dag en nacht
Telefoon Dresden 343

VOOR DE VROUWEN

door Mrs. C. Witt

De Goede Keuze

(Vervolg)

door Mevr. C. R. 't Lam—Vander Vliet
Schoonrewoerd, Nederland

Zo gingen de jaren voorbij. Waar Ivonne optrad was publiek. Zij werkte met een ijver en energie, een betere zaak waardig.

Vacantie nam ze niet. Elke vrije dag ruilde ze graag voor een werkdag van een vriendin.

Op een avond had ze haar gehoor weer in extase gebracht door spel en zang. Het had haar ditmaal heel wat gekost om haar rol te spelen. Ze was afgemat en na afloop van de voorstelling sleepte ze zich naar haar kosthuis. Uitgeput viel ze op bed en in een onrustige koortsachtige slaap, waaruit ze telkens ontwaakte. Ze was 's morgens niet beter en kon niet opstaan. De dokter werd gehaald, maar hij kon na een nauwkeurig onderzoek niets met zekerheid vaststellen. Hij zou morgen terugkomen, maar toen wist hij nog niets te zeggen dan: heel zwak en uitgeput. Soms kwam ze even bij, om dan weer dadelijk weg te zakken.

Het zag er niet mooi uit en de dokter adviseerde haar naar een ziekenhuis te brengen. Dagen zweefde ze tussen leven en dood, maar gelukkig won het leven en op een dag, dat men het ergste vreesde, opende zij haar ogen, vroeg waar zij was en waarom. Nu ging ze iedere dag iets vooruit en tenslotte toonde zij belangstelling voor haar omgeving.

Aan de ene kant van haar lag een vrouw met een stuurs gezicht, die er zich blijkbaar op toelegde op alle vragen eenlettergrepige antwoorden te geven, ja, neen, goed. Zelf begon ze nooit een gesprek. Met haar was men dus gauw uitgepraat.

Aan de andere kant van Ivonne lag een meisje met een lachende mond en vriendelijke ogen. Met haar voerde ze lange gesprekken.

De eerste onderwerpen—och, waarover zouden die in een ziekenhuis anders gaan—liepen over de ziekte die hen daar had gebracht. Later, nadat ze elkaars vertrouwen hadden gewonnen, bespraken ze meer dingen van persoonlijke aard. Ivonne bijvoorbeeld vertelde graag van haar leven en succes op de planken. Aandachtig lag Lize, zo heette haar nieuwe vriendin, te luisteren, maar toen Ivonne was uitverteld, trof ze bij Lize niet het enthousiasme aan, waarop ze had gerekend. Een vraag die ze allerminst had verwacht en waartoe haar verhaal ook geen aanleiding had gegeven verbaasde haar ten zeerste: „En wat ga je doen, als je weer beter bent?" „Natuurlijk, het toneel!"

„Vind je zo'n leven niet doelloos? Uit alles wat je vertelde is me gebleken dat het een gejaagd, ingespannen leven is, van het ene succes naar het andere, dikwijls beangstigd door de gedachte: O, als ik me eens vergis, dan lig er uit bij het verwende publiek en dan kun je al gauw in een krantenverslag lezen: Mejuffrouw Ivonne van Doorn viel gisteravond niet mee. 't Is maar te hopen dat ze zich de volgende keer kan handhaven en ondertussen heb jij van je baas al een terechtwijzing te pakken, waarin met een vriendelijke stem onvriendelijke woorden worden gezegd. En bij de minste afwijking een volgende keer, dan lig je er uit en dan sta je op straat, alleen, alleen, zonder enig houvast. Hoe heeft de wereld zich nu tegenover je gehouden. Wat een attentie in het begin: bloemen en fruit en telefoontjes. Maar wie heb je van die zogenaamde vrienden de laatste weken hier gezien? Niet een! Neen, die mensen komen hier niet in dit huis. Waar geleden en gestreden en gebeden wordt. Och, ja, 't is waar, wat hebben ze ook nu aan jou. Je bent immers uitgeschakeld, voorgoed, naar men dacht. Het was jammer van het kind dat zo mooi zong, zei men .Maar wie nam de moeite om jou te troosten. Schouderophalend begonnen ze een ander gesprek en jouw naam werd niet meer genoemd, een ander nam je plaats in. Geloof me, Ivonne, een toneel of schouwburg geeft geen bevrediging.

Nauwelijks zijn je bewonderaars de zaal uit of ze verlangen weer naar iets nieuws, dat nog mooier, nog spannender, nog opwindender is. En dan, na dit leven, dan komt ook voor jou eens het eind; dan zal God aan je vragen: „Wat heb je gedaan met het leven dat Ik je schonk, de gezondheid, die Ik je gaf, met de gaven waarmee Ik je sierde?" En dan zul je geen veront-

D. J. WEESE
Herenkleding
Dresden — Ontario
Wij leveren kwaliteitskleding
tegen redelijke prijzen
Tevredenheid gewaarborgd

„Landgenoten in Canada!" HIER IS BELANGRIJK NIEUWS!
BART BOERS
P.O. Box 403 — TRENTON, Ont. — Telef. 3150
is onze nieuwe vertegenwoordiger en verkoopt
PONTIAC—BUICK—CADILLAC—G.M.C. TRUCKS
Nieuwe en gebruikte gegarandeerde cars en trucks
VOORTS: electrische apparaten, zoals:
wasmachines, stofzuigers, ijskasten, fornuizen, enz., enz.
Vraagt vrijblijvend prijsopgave
Dit is de zaak, waar U service krijgt
W. W. WEAVER
EIGIN ST. TRENTON, ONT.

H.H. ROKERS!!!
RITMEESTER sigaren en DOUWE EGBERTS tabaksartikelen
HIER WACHTTE U NOG OP!!!!!
Geniet thans weer eens echt van uw sigaar. Wij importeren de populaire Ritmeester sigaar in de navolgende soorten:

„Livarde"	20 in doosje $1.40	„Galop"	10 in doosje $1.50
„Junior"	10 in doosje $ .80	„Major"	10 in doosje $1.80
„Regio" (iets fijns)	10 in doosje $ .85	„Gracia" (de grote bolknak)	10 in doosje $2.50
„Chapo"	10 in doosje $1.00	„Illustros" (Corona model)	10 in doosje $2.80
„Chic"	10 in doosje $1.20		

Van de bekende Douwe Egberts tabaksoorten importeren wij:
Echte Friesche Heerenbaai, Lichte en Donkere shag, pruimtabak en doosjes flake cut.
VRAAGT UW LEVERANCIER!!!!
VAN'S IMPORTING CO.
255 Caroline Street South —— Hamilton, Ontario

schuldigingen kunnen stamelen, want de Rechter van Hemel en aarde, leest in je hart. Hij doorziet ieder mens. En daarom geef ik je deze raad: Verlaat het toneel. Kies een andere werkkring, ga tot Jezus. Hij laat je nooit alleen en al heb je dan moeilijkheden en die zullen er ongetwijfeld komen, Hij laat je nooit aan je lot over. Hij draagt de moeilijkheden met je mee".

„Maar wie is eigenlijk Jezus? Zijn Naam zegt me niets. Hij heeft geen plaats in mijn leven".

„Er is maar een weg om met Hem bekend te worden. Lees de Bijbel, daarin vind je Zijn levensgeschiedenis. Je komt nooit uitgelezen in dat Boek der Boeken, nooit kan je genoeg van Hem weten. Misschien begrijp je er in het begin niet zoveel van, maar ik wil je met genoegen helpen en verder moet je naar de kerk en de catechisatie gaan".

Het gesprek liet Ivonne niet onbewogen. Ze dacht er veel over. Natuurlijk maakte ze de nodige tegenwerpingen: aan ieder beroep waren onaangename kanten en mensen stelden zo dikwijls teleur en vallen we zelf ook niet tegen?

„Ongetwijfeld is dat zo", gaf Lise toe, „Ik heb ook mijn moeilijkheden. Zoals je weet ben ik sociale verzorgster, ik kom bij allerlei soort van mensen en ik word dikwijls met de grofste ondankbaarheid behandeld, maar 's avonds voor ik slapen ga, vertel ik alles aan Jezus en dan wordt het stil in mijn gemoed. Hij verwijst mij naar Zijn kruis, waar Hij, de Zondeloze, de Heilige, onschuldig leed voor mij, grote zondares. Het kleine beetje dat ik moet lijden soms ook voor mijn Heiland, zinkt in het niet bij het onbeschrijfelijke lijden naar ziel en lichaam op Golgotha. En dan begin ik getroost de volgende dag mijn werk weer, tot ik aan de eeuwige stranden, de rust vind".

Het stemde Ivonne tot nadenken en ze begreep nu, waarom Lise steeds zo vriendelijk was en ze was er jaloers op.

Nog enkele dagen zou Lise in het Ziekenhuis blijven en Ivonne wilde die korte tijd van haar samenzijn benutten om nog zoveel mogelijk te bespreken. Na Lise's vertrek zou ze alleen zijn. Alleen.

Maar is iemand, die Jezus liefheeft ooit alleen, en Jezus wilde toch ook haar vriend zijn, dat had Lise gezegd. Een Vriend, Die je nooit verlaat, Die nooit teleurstelt, Die je nooit vergeet. Maar—dan moest ze het toneelleven laten varen. De wereld dienen en Jezus, dat gaat niet. En daarom moest ze nu kiezen!

Ze vond het moeilijk.

Een was er die op de loer lag, die zou haar zo maar niet laten schieten.

„Och", fluisterde hij, „laat je toch niet inpalmen door vrome praatjes van die dwepers, er is nog nooit een teruggekomen, ze moeten het ook maar afwachten of er na dit leven nog een leven is. Dood is dood, geloof me maar. Geniet maar van de korte tijd dat je hier bent. En bovendien, je kunt toch altijd nog vroom worden als je oud en op je sterfbed ligt. Je bent nog zo jong, je bent straks weer helemaal beter en dan kun je het leven weer ingaan en volop genieten. Lach die dwaze kwezels uit, die altijd met hun hoofd naar de grond lopen te kijken". Nu fluisterde hij niet meer, maar hij schreeuwde het uit. Lise wist alle drogredenen te weerleggen aan de hand van de Bijbel.

„Als je wist", zei ze tegen Ivonne, „hoe sommige mensen, die voor de poorten van de eeuwigheid liggen, kunnen verlangen om bij Jezus te zijn, dan zou je keus niet moeilijk zijn. En daarom: keer Satan de rug toe en bid veel. God laat nooit een bidder staan".

Ivonne voelde dat Lise het goede voor haar zocht en dat Lise gelukkig was, ondanks haar moeilijk leven.

Nog maar twee dagen en dan ging Lise weg. En nu hing het van Ivonne af, of haar wegen voorgoed zouden scheiden of niet.

Nogmaals waagde Satan een kans. „Geef toch je vrolijke leven niet prijs. Je gaat toch nog niet dood. Je leven van gevierd en toegejuicht worden, begint pas goed en wel".

„Blijf bidden", zegt Lise, „Satan is bang voor bidders".

En Ivonne vouwde haar handen. Twee machten streden in haar binnenste, de een die zag, dat hij terrein verloor, werd opdringerig en beloofde haar veel, de Ander, Wie zelfs de duivelen onderworpen zijn, kwam met de liefelijke uitnodiging: „Kom tot Mij, Ik geef u rust, Ik wil u brengen in het Vaderhuis met de vele woningen, waar geen moeite en zorgen zijn en geen zonden".

En tenslotte: Ivonne's besluit was genomen, de Ander had overwonnen, ze keerde het toneel de rug toe.

Niemand was daarover meer verheugd dan Lise.

En nu wachtte Ivonne nog het afscheid nemen van haar vorige werkkring.
Maar hoe moest dat?

Ivonne zou nog eens optreden, maar anders dan voorheen.

Ze gaf de directeur van de toneelvereniging er kennis van dat ze bij de eerstvolgende voorstelling zou willen zingen en dan zou ze graag het laatste nummer zijn op het programma met een zelfgekozen stuk. De directeur gaf haar graag alles toe. Stel je voor, zo'n kracht weer in zijn gezelschap.

Op de bepaalde avond was de zaal stampvol. Iedereen wist, dat Ivonne er vanavond weer zou zijn. Een bezoekster was er voor het eerst, en dat was Lize. Erg onwennig voelde ze zich tussen de fraai uitgedoste modepoppen en ze zocht een plaatsje op in de meest afgelegen hoek, waar niemand notitie van haar nam. Het gordijn ging op. Een voor een werden de nummers afgewerkt en toegejuicht. Toen ging het gordijn neer om dadelijk weer op te gaan voor het laatste nummer.

Daar verscheen de gevierde zangeres, die men zo gemist had. De grote opkomst bewees hoezeer ze was geliefd. Ze droeg een zwarte japon, die mooi was door haar eenvoud.

Na een stormachtig applaus werd het ineens doodstil.

Met spanning werd gewacht.

Men voelde, dat er iets bijzonders ging gebeuren.

Of het haar eenvoudige kleding was, of het vraagteken dat achter haar naam stond op het programma, wie zal het zeggen?

Met open mond en uitgestrekte hals wachtte men af.

Eindelijk opende ze haar mond en met haar diepe altstem zong ze:

Neem de wereld, geef mij Jezus,
's Werelds vreugd gaat ras voorbij.
Maar de liefde van mijn Heiland
Blijft voor eeuwig, rijk en vrij.
O de hoogte, lengte en diepte,
Van Gods liefde zonder peil.
O de volheid van verlossing,
Onderpand van 't eeuwig heil.

Neem de wereld, geef mij Jezus,
Want Zijn troost is zaligheid.
Hij behoedt mij, geeft mij vrede,
Voert mij naar Zijn heerlijkheid.
O de hoogte, lengte en diepte,
Van Gods liefde, zonder peil.
O de volheid van verlossing:
Onderpand van 't eeuwig heil.

Neem de wereld, geef mij Jezus,
'k Weet Hij stierf voor mij aan 't kruis.
Ik dank Hem hier en eens daar boven,
Als ik Hem zie, in 't Vaderhuis.
O de hoogte, lengte en diepte,
Van Gods liefde, zonder peil.
O de volheid van verlossing:
Onderpand van 't eeuwig heil.

En de reactie?

Onbeschrijflijk was de ontroering. Tranen vloeiden rijkelijk neer. Velen gingen heen en keerden nimmer in de schouwburg weer! En het lied der zangeresse, was tot heil van menigeen; velen gingen, op haar

UW GENERAL MOTORS DEALER

Chevrolet — Oldsmobile — Pontiac — Buick — Cadillac

CHEVROLET en G.M. TRUCKS

Ferguson Tractors en Ferguson systeem landbouwmachines

——*

West-Ontario's grootste tweedehands auto-truck- en tractor dealers

voor

Listowel, Palmerston, Drayton, Moorefield, Monkton, Fordwich, Ethel; Britton en andere plaatsen

——*

L. & W. JACKSON MOTORS LTD.

LISTOWEL — PHONE 161

"Service with a smile"

VIERDE CHRISTIAN REFORMED CHURCH TE EDMONTON, ALBERTA

Op de dag waarop in Holland van vele gevels het voor de emigranten nog zo geliefde rood, wit en blauw waaide in verband met de viering van de koninginnedag, vond in het gebouw van de Derde Christian Reformed Church te Edmonton de organisatie plaats van een vierde kerk in deze omgeving.

De gebeurtenissen in het kerkelijk leven alhier hebben zich elkander de laatste jaren snel opgevolgd. De oudste Christian Reformed Church, Edmonton 1, heeft sinds 1910, het jaar waarin deze gemeente werd georganiseerd, tientallen jaren in deze stad de roepstem van het Evangelie laten horen. Aan deze gemeente komt het recht toe dat zij „wegbereider" is geweest.

Na de oorlog van 1940—'45 hebben vele honderden families uit Nederland zich hier gevestigd. Dit leidde tot de Organisatie van Edmonton 2, welke in Mei 1951 plaats vond. Deze Tweede kerk groeide reeds binnen een jaar uit haar kleren, zodat nog in hetzelfde jaar plannen werden gemaakt om een derde kerk te stichten. De organisatie van Edmonton 3 vond plaats op 22 Februari 1952. Ook deze kerk kon met het grote aantal verwachte families in dit jaar de vereiste herbergzaamheid niet betrachten. En zo werd omgezien naar het stichten van een vierde gemeente.

In een conferentie van de kerkeraden der drie gemeenten werd, gezien de geografische en numerieke indeling, en mede gelet op de uitbouw van de stad Edmonton, gezocht in de richting van kerkinstituering te Beverly, thans nog een zelfstandig „town", maar wellicht spoedig tot Edmonton behorende.

De bevolking van Beverly, oostelijk van Edmonton gelegen en reeds, wat men in Holland zou noemen „tot Groot-Edmonton behorende" werd in enige jaren in aantal verdrievoudigd.

En aangezien zich hier zowel leden van Edmonton 1, 2, als 3 vestigden, werd uit deze verschillende groeperingen de basis gelegd voor de Vierde kerk in deze omgeving.

De leiding voor deze avond berustte bij Candidaat M. H. Woudstra, tijdelijk verbonden aan Edmonton 3, die de gemeente aanstonds de verzen 1 en 5 van Psalm 84 op de lippen legde:

Hoe lieflijk, hoe vol heilgenot,
O Heer, der legerscharen God,
Zijn mij Uw huis en tempelzangen . . .

Na het uitspreken van de Zegengroet door Ds. J. C. Verbrugge van Edmonton 2, beleed de gemeente haar geloof bij monde van cand. Woudstra in de Twaalf Artikelen, waarna gezongen werd Psalm 68:14. Hierna las ds. Verbrugge Hebreen 8 en ging voor in gebed.

Ds. J. Hanenburg, Home Missionary te Edmonton bediende daarna het Woord uit 1 Koningen 6:7.

Zijn Eerwaarde had als thema gekozen „Gods huis uit voorbereide bouwstof opgetrokken", waarna hij de volgende punten behandelde:

1 Toegelicht; 2 Toegepast.

Ds. Hanenburg ging er bij zijn predikatie van uit, dat de tekst ons verplaatst op het bouwterrein van de tempel. Daar werd geen hamer en geen bijl gehoord. Er werd gebouwd uit voorbereide bouwstof, d.w.z. materiaal dat reeds elders pasklaar was gemaakt. Zo wordt Gods gebouw uit levende zielen opgetrokken. Niet het gebouw, maar de mensen die er samen komen bepalen Zijn kerk op aarde. Daarom betekent de Kerk van Christus meer dan een plaatselijke gemeente. In deze gemeente moet de ware kerk tot openbaring worden gebracht. Daarin zijn wij Gods medearbeiders, op dezelfde wijze als de tempelbouwers stenen aandroegen voor de bouw van de tempel.

De tempel te Jeruzalem was de centrale openbaring van de woonstede Gods in Israel. En zo is de nieuwe gemeente een plaatselijke openbaring van het lichaam van Christus. Daarin heeft deze gemeente te zijn een zoutend zout en een lichtend licht.

De prediking werd besloten met het zingen van Gezang 20:4.

Daarna trad cand. Woudstra naar voren die mededeelde dat enige weken geleden door een aantal leden, woonachtig te Beverly een aanvraag tot de Classis was gericht om te komen tot instituering in dit district. De Classis heeft op 17 Maart j.l. hierop goedgunstig geadviseerd. Edmonton 3 werd daarop met de organisatie belast. Nadat enige weken diensten te Beverly zijn gehouden onder leiding van de ambten van 3 is thans de ure aangebroken om tot instituering over te gaan.

Cand. Woudstra deed daarna voorlezing van de namen der leden van Edmonton 1, 2 en 3, die zich bij de nieuwe gemeente willen aansluiten. Daarna vond de verkiezing plaats.

Als ouderlingen werden gekozen de broeders N. Baas, G. C. Buma, C. W. van der Sluys en S .der Nederlanden.

Als diakenen. H. Nauta, J. Vriend en B. Veenstra.

De bevestiging vond plaats door ds. J. Hanenburg, die daarna een woord van welkom sprak in het midden der broederen.

Namens Edomton 1 voerde broeder Nicolai het woord, namens Edmonton 2 broeder Greidanus, die namens zijn kerk een Hollandse en een Engelse kanselbijbel aanbood en tenslotten namens Edmonton 3 broeder L. J. Hofstede, die zijn groet vergezeld deed gaan van de toezegging van 75 Psalter Hymnals, te gebruiken in de eredienst.

Nadat ds. Hanenburg namens de nieuwe gemeente had bedankt voor de woorden van welkom en de cadeaux sloot cand. Woudstra deze prachtige avond met gebed.

Hierna werd nog gezongen Psalm 134:3, waarna de zegen werd uitgesproken door ds. J. Hanenburg.

De nieuwe gemeente bestaat uit 97 belijdende leden en 169 doopleden, totaal 266 leden.

Als Consulent treedt op ds. J. Hanenburg als voorzitter van de kerkeraad werd gekozen. br. G. C. Buma, 3831-118 Ave. Beverley (Alta.), als scriba, br. N. Baas, 10629-38 St., Beverley, (Alta.), en als penningmees-(Alta.). Als penningmeester van de diacoter br. B. Veenstra 11903-48 St., Beverley, nie treedt op br. J. Vriend, 3607-118 Ave., Beverley (Alta).

Als naam werd gekozen: Beverley Christian Reformed Church.

G.C. BUMA

Zoekt U

NAAR EEN HUIS IN HAMILTON OF OMGEVING?

Voor uw gezin of als geldbeleggings object?

Of zoekt U naar een boerderij of een tuinderij dicht bij Hamilton?

Stelt U zich dan direct in verbinding met een vertrouwd en welbekend Makelaarskantoor.

BOB GOSSCHALK

309 Pigott Building— Hamilton, Ont. Telef. 7-0660— Prive: 7-3868

Vertegenwoordiger van:

AT Albert A. Takefman

Real Estate Brokers Office

HET NIEUWE FORMULIER 55

Het nieuwe aanvraagformulier voor immigratie uit allerlei landen is nu verschenen. Het is het veel besproken, zo veel misbruikte, „form 55" waarover in Nederland nog steeds misverstand bestaat.

Enige verschillen met het voorgaande formulier vallen dadelijk op, zoals de vraag naar de datum en plaats van aankomst in Canada en van de duur van het verblijf in Canada van de aanvrager. Ook dient nu vermeld te worden de naam van het schip of van het vliegtuig waarin de aanvrager naar Canada is gereisd. Indien de aanvrager zelf werknemer is behoort hij een brief van zijn werkgever bij de aanvrage te voegen waaruit zijn tegenwoordigde positie blijkt.

Het is jammer, dat men nog steeds niet schijnt te rekenen met de grootte van vele Nederlandse gezinnen en dat slechts ruimte is opengelaten voor 4 kinderen.

Aanvragers gelieven te bedenken, dat, in weerwil van de afwijkende opvatting in Holland, alleen naaste bloedverwanten, verloofden die binnen 30 dagen na aankomst in Canada zullen trouwen en alleen onder zekere voorwaarden ook vrienden van dit formulier kunnen gebruik maken.

Wij willen ieder aanraden om zijn immigratieproblemen met zijn fieldman te bespreken. Veel tijd kan bespaard worden als men van het begin af aan op de juiste manier te werk gaat.

ZOEKT U EEN HUIS?

WALLACEBURG — Nieuw modern frame huis met 6 kamers aan Highway No. 40 ten Noorden van Wallaceburg, 2 slaapkamers, badkamer, olie verwarming, lot 50x165, hardwood vloeren, wit gepleisterde wanden, ingebouwde kasten. $7600.—, contant $2800.—.

THAMESVILLE—Modern huis met 5 kamers, vlak bij Highway No. 21, 4 mijl vanaf Thamesville, 2 slaapkamers, badkamer, kelder, automatische olie verwarming, nieuwe garage, 1 acre land, klein kippenhok $6000.—

KENT BRIDGE—Frame huis met 6 kamers, 3 slaapkamers, kelder, hardwood vloeren, grote keuken, pas geverfd, goede grond en vruchtbomen. $6800.—.

CHATHAM—Stenen huis met 7 kamers, 3 sl. kamers, 3-dlg. badkamer, woon- een eetkamer, pas geverfd, dich bij school en kerk, contant $2000.

GEOFFREY VAN RAAY REAL ESTATE

Geld te leen voor onroerende goederen

PARKEERPLAATS BIJ KANTOOR

190 Wellington St. W. — Phone 3037 Res. Phone 2818-2

Chatham, Ontario

AGENTEN-LIJST „CALVINIST—CONTACT"

Voor abonnementen en advertenties uit Uw omgeving wend U tot onze agenten.

BRITISH COLUMBIA:

PITT MEADOWS en omgeving:
Mr. C. Camfferman, Baynes Rd.
Pitt Meadows, B.C.

DUNCAN en omgeving:
Mr. Peter Groenewold, Box 1396,
Duncan, B.C.

ALBERTA:

CALGARY en omgeving:
Mr. R. A. Siebring, 1216-17 Ave. W.,
Calgary, Alta

REDCLIFF en omgeving:
Mr. B. Veenstra, Box 121,
Redcliff, Alta.

ONTARIO:

STRATFORD en omgeving:
Mr. G. F. Grevers, R.R. 1,
Stratford, Ont.

BOWMANVILLE en omgeving:
Mr. Dirk Brinkman, R.R. 4,
Bowmanville, Ont.

WINONA en omgeving:
Mr. A. van Dijk,
P.O. Winona, Ont.

SARNIA en omgeving:
Mr. J. Luinstra, R.R. 1,
Sarnia, Ont.

KINGSVILLE en omgeving:
Mr. W. Tamminga, R.R. 2,
Kingsville, Ont.

SCHOMBERG en omgeving:
Mr. J. Geertsema, R.R. 1,
Schomberg, Ont.

DRESDEN en omgeving:
Mr. William Sluys, P.O. Box 225,
Dresden, Ont.

HAMILTON en omgeving:
Van Delft's Book House, 223 Hess St. S.
Hamilton, Ont.

TORONTO en omgeving:
Mr. L. Diemer, 184 Indian Rd.,
Toronto, Ont.

OWEN SOUND en omgeving:
Mr. H. Posthumus, 960 - 9th Ave., East,
Owen Sound, Ont.

KITCHENER en omgeving:
Mr. Henry Schenkel, 628 King St. E.,
Kitchener, Ont.

BROCKVILLE en omgeving:
Mr. John van der Schuit, P.O. Box 152,
Brockville, Ont.

AGENT AT LARGE:
Mr. C. Steenhof, 31 Crane Ave.,
Toronto 15, Ont.

AGENTEN GEVRAAGD

Waar nog niet vertegenwoordigd, ijverige agenten gevraagd voor abonnementen en advertenties.

Goede bijverdienste en flinke provisie

Voor meer informaties schrijf naar:

Administratie
CALVINIST—CONTACT
Box 234, Chatham, Ont.

CARRENPRAAT

Een gegeven paard moet u niet in de bek zien. Maar een gekocht paard mag u wel inspecteren, ook wel voor de koop.

Wel, voordat u bij ons een auto koopt, mag u gerust een bevriende monteur meenemen om u door hem te laten adviseren. Hij mag de wagens net zo testen als hij maar wil. Want bij ons zijn de wagens „af" en wij geven op alle na-oorlogse auto's onze bekende goodwill warranty.

Findlay Motors heeft zijn used car lot aan de Richmond St. in Chatham, en ik ben er alle dagen om u van dienst te zijn.

BIIL RANG

P.S. Wij verkopen nieuwe Buicks, Pontiacs, Vauxhalls, en de beroemde G.M.C. Trucks.
(Advertentie)

Kerk-instituering van Forest

Het was voor de gemeente van Forest een blijde avond nu ook zij een zelfstandige gemeente werd. Al enkele jaren was er verlangend uitgezien, naar dat ogenblik waarop zij een zelfstandige gemeente mocht worden. En nu was het ogenblik daar, waarop het tot instituering kwam. Rev. Numan van Wyoming ging voor in de dienst des Woords. Zijn tekst was uit Efeze 2:19-22.

„Zo zijt gij dan niet meer vreemdelingen en bijwoners maar medeburgers der heiligen en huisgenoten Gods. Gebouwd op het fundament der apostelen en profeten, waarvan Jezus Christus is de uiterste hoeksteen. Op welke het gehele gebouw, bekwamelijk samengevoegd zijnde, opwast tot een heilige tempel in de Heere. Op welke gij mede gebouwd wordt tot een woonstede Gods".

Daarna werd overgegaan tot instituering.

De gemeente Forest telt 38 gezinnen en 4 belijdende leden (vrijgezellen). Als ouderlingen werden gekozen: Br. K. Bos, E. Ellens, M. Moesker en D. Van Rooyen. Als diakenen: A. Kamerman en R. Fluit.

Het adres van de clerk is: D. van Rooyen, R.R. 4, Forest, Ont., en van de treasurer K. Bos, R.R. 2, Thedford, Ont.

Hierna werd overgegaan tot bevestiging van ouderlingen en diakenen. Na de bevestiging kregen de afgevaardigden gelegenheid namens hun gemeente de groeten over te brengen. Br. De Haan sprak namens de kerkeraad van Wyoming, de gemeente waaruit Forest groeide tot een eigen gemeente.

Hierna sprak Rev. Rook van Sarnia 2, welke een kort historisch overzicht gaf van Wyoming welke uitgroeide tot een zelfstandige gemeente uit de kerk van Sarnia en nu Forest weer, uit de kerk van Wyoming. Zo mogen we Gods grote werken zien, in de voortzetting van Zijn kerk hier op aarde. Ook Rev. Venema van Sarnia 1 sprak zijn vreugde uit namens zijn kerkeraad, hij verwees in zijn groeten naar Lucas 11:23. Wie met Mij niet is, die is tegen Mij en wie met Mij niet vergadert, die verstrooit. Zo is dan deze avond ook voor Forest een historische avond geworden.

Want er is weer bij vernieuwing kerkgeschiedenis gemaakt: 12 Mei 1953 kerkinstituering van Forest. De kerken breiden zich uit in Canada. En het is ook Forests Christian Reformed Church, die als zelfstandige gemeente mag mee bouwen en arbeiden, hier in Canada aan de komst van Gods Koninkrijk. Ook Canada wordt door God niet vergeten. Al zinkt het Canadese kerkleven weg, God waakt er voor, dat er weer nieuw geestelijk leven komt, een leven naar Zijn Woord. Mogen wij dan allen ook staan in het geloof, als een licht op de Kandelaar, een bolwerk tegen de zonden. Verstaande onze roeping. Niet in de eerste plaats aardse voorspoed, maar mede arbeiders van Gods Koninkrijk op de plaats waar God ons roept.

Namens de kerkeraad,

D. VAN ROOYEN

DE SUN LIFE ASSURANCE COMPANY OF CANADA

wil U graag van dienst zijn in Uw eerste moeilijke jaren in Canada.

Een levensverzekering is nu een levensbelang voor U

Onze vertegenwoordigers in KENT COUNTY e.o. willen graag met U bespreken welke polis het beste is voor U.

Het zijn de heren:

ALLEN ROSE	Chatham	LESTER SHEPLEY	Wallaceburg
LLOYD DUDLEY	Chatham	MURRAY CAMPBELL	Dresden

KLOMPEN

EERSTE KWALITEIT EN GEVERFD!

13 to 15 cms	$1.49	24 to 26½ cms	$2.49
16 to 20½ cms	$1.79	27 to 28½ cms	$2.98
21 to 23½ cms	$1.98	29 to 30 cms	$3.50

Handgeschilderde klompen met Hollandse afbeeldingen, slechts $1.98

WIJ ZENDEN ALLE ORDERS ONDER REMBOURS

Indien u niet zeker bent van uw maat, teken een omtrek van uw voet op papier en zendt ons die.

Tevens agenten gevraagd! **Schrijft ons voor nadere inlichtingen!**

THE HOLLAND TRADERS
PARIS ONTARIO CANADA

Paul De Koekkoek

Van het Kerkelijk erf

Synode 1953

Wanneer deze regelen in druk verschijnen zal de Synode van onze Christian Reformed Church al een week in zitting wezen. Zes-en-negentig afgevaardigden zullen beraadslagen en handelen over zaken in een lijvig agendaboek aangekondigd. Veel is van ingrijpend belang. Het heeft te doen met benoeming van professoren, vooral in de Theologische School; met beginselen die ons Zendingswerk moeten beheersen; met onze practijk in „Labour Unions"; met formulieren van H. Avondmaal en rooieren van doopleden; met herziening van onze belijdenis; met het Preparatoir examen van candidaten; met Particuliere Synoden; enz. Dit boven de z.g. „routine" werkzaamheden, die meestal met „routine" behandeld worden. Een lange lijst van belangrijke onderwerpen, die veel werk zullen vergen.

Van bijzonder belang voor Canada zijn de wens van Classis Alberta dat een fonds voor hulp in de opleiding van theologische studenten die in Canada zullen kunnen dienen als predikanten, veranderingen in de „Canadian Immigration Committee", vergoeding van reiskosten van predikanten in Canada en de mogelijke benoeming van „lay-members" voor de „General Committee Home Missions". Dat de Canadese kerken goed meeleven met en in ons kerkverband blijkt uit het feit dat op de agenda 13 instructies voorkomen uit Canadese Classes afkomstig. Zeventien afgevaardigden (9 predikanten en 8 ouderlingen) zullen Canada vertegenwoordigen. Stelle de Heere onze Synode 1953 tot zegen van onze kerken en tot uitbreiding van Zijn Koninkrijk.

CONFERENTIE VOOR KERKMUZIEK

Het is met groot genoegen dat we kennis namen van de Conferentie voor Kerkmuziek aan Calvin College, Augustus 19—27. Kerkmuziek is van genoeg belang om er een degelijke conferentie aan te wijden. Meer dan dat: Er moet voortdurend opbouwend contact wezen van hen en voor hen die onze kerken dienen in muziek en zang. Vooral die dat doen in openbare eredienst, hetzij in leidende of dienende capaciteit. Zij toch hebben daarin God te dienen en de gemeente te stichten, hetgeen naar we vrezen niet altijd het geval is, vooral niet onder ons in Canada.

Het gaat onder ons soms vreemd toe. Natuurlijk zijn daar allerlei redenen voor. Wij zijn een volk van allerlei afkomst, stadia van cultuur, kerkverband, gewoonten en smaak inzake muziek en zang in eredienst. Tot dusverre trof ik niet een kerkorgel aan dat er op berekend is aan de gemeente positieve leiding te geven, om maar niet van de limitatie van sommige spelers te spreken. Dan nog dit: In Nederland is men de laatste jaren aan het proefnemen met de wijze van zingen, hetgeen natuurlijk niet helpt om in Canada onder de zingende immigranten eenstemmigheid te brengen. Vooral niet als onze „old-timers" trachten

het gemeentelijk zingen te leiden in banen die onder ons gewoonte geworden zijn.

Onze organisten gaan veelal hun eigen gang. Soms omdat in de nieuwe gemeenten niet veel begrip is van wat in ons land passende is, en zij dus, terecht, positieve leiding zoeken te geven. Soms ook omdat men meent dat dit zo is, en dan een zekere wijze van spelen en zingen de gemeente opdringt, al is het ook dat het volk instinctief gevoelt dat dit niet is naar het harte van Jeruzalem. Soms moeten kerkeraden ingrijpen door spelers en zangers op te wekken met meer gepastheid God te prijzen in het lied.

Natuurlijk, van ons in Canada kan niet verwacht worden dat onze prestatie in dezen hoog is. We zijn als immigrantenkerken te jong om grote dingen te doen. Toch, niettegenstaande rekening met jeugd en ouderdom, is het opvallend hoe vreemd het soms toegaat in onze kerkelijke muziek en zang. Zingt men in de States de psalmen gewoonlijk te saai, het tempo van ons psalmgezang in Canada is veelal zo vlug, dat het koraal zo goed als verdwenen is. Men holt voort alsof kort zijn de deugd van het Psalmzingen is en de lange pauzen krachtsvergaderingsperioden zijn om een volgende regel zo vlug mogelijk te verwerken. De muziek schijnt meestal in het teken van de „anti-these" te staan, alsof er in de gemeenschap van Christus kerk alleen strijd is en weinig van liefde en vrede. Stormwind-muziek wedijvert soms met het voor-de-dienst-rumoer in „Gods voorhoven." Te dikwijls blijft het bij vrome wensen dat er meer eerbied in harmonie mocht wezen in onze bedehuizen, vooral voor de dienst.

Wanneer zang en muziek in het Engels gesteld zijn, gaat het gewoonlijk kalmer toe. Men kent die stukken nog niet zo goed. Dit heeft dikwijls het resultaat dat de „kwart-noten" van het Engelse lied langer aangehouden worden dan de „halve-noten" van de Hollandse psalm. Maar het komt ons voor dat het gejaagd zingen van Hollandse psalmen minder gepast is dan het gematigd zingen van het Engelse lied en dat organisten meer mogen geven van de zachte wind dan van de geweldige storm.

In dezen doet men teveel wat goed is in eigen ogen. Vooral voorzangers oftewel voorspelers zijn hiervan niet vrij te pleiten. Soms gaat men tegen vermaning van kerkeraad en muziekcommissies in, en dat niet alleen in wijze van spelen, maar ook in de inhoud van voorspelen die men ten beste(?) geeft. Verandering en verbetering in dezen zal ongetwijfeld velen welkom zijn. Die het alrede goed deden zullen daardoor niet beledigd maar wel bevestigd worden.

Een kerkmuziekconferentie kan tot bereiken van beter kerkmuziek en -zang hoogst dienstbaar wezen, vooral als men practisch zowel als theoretisch te werk gaat. Het kerkelijk orgelen en zingen laat zich niet door een kerkeraadsbesluit of Synodale actie afdoend regelen. Het is vooral een kwestie van ongedwongen ontwikkeling van hen die in dezen werkzaam zijn. Daarop blijkt de a.s. Conferentie aangelegd te zijn. Het programma bewijst dat men veelzijdig en constructief zal werken. We wensen deze Conferentie veel succes, ook ten bate van de kerkmuziek in Canada, omdat die, waarom dan ook, alsnog zeer primitief en dus onbevredigend is.

EEN GOED CONTACT

Als U nog geen bank-relatie in Canala gevestigd hebt, ga dan naar het dichtstbijzijnde kantoor van de Royal Bank of Canada.
Voor Uw gemak hebben wij speciale formulieren in de Hollandse taal die U kunt gebruiken om een bankrekening te openen, om geld naar Nederland te sturen en voor vele andere zaken waarmee wij U van dienst kunnen zijn. U zult altijd een vriendelijke ontvangst genieten in elk kantoor van de Royal Bank.

THE ROYAL BANK OF CANADA

Meer dan 780 kantoren in Canada en buitenland • Bezit $2,675,000,000

"Serving Trenton and District for over 35 years"
Mercury- Lincoln- en Meteor Cars en Trucks

HOE U OOK REKENT . . . .
METEOR IS DE UITKOMST

Graham's Garage Ltd.

Dundas Street W Trenton Phone 3548

Vertegenwoordigd door GEERT VAN SCHEPEN, R.R. 3, Trenton, Ontario
GEGARANDEERDE GEBRUIKTE CARS EN TRUCKS
Gemakkelijke voorwaarden! Honderden tevreden klanten!

As One Preacher Sees It

door J. K. VAN BAALEN

Hints to Netherlands Ministers

Altho I am not quite old enough to write a "vademecum pastorale", I occupy a unique position which should give me the right to direct some words of kindly meant counsel to the increasing number of ministers from the Netherlands who begin to fill our Canadian pulpits.

The uniqueness of my case is in the fact that I have been for many years, and am to-day, the only minister in the Christian Reformed Church who had his theological training in the Netherlands (Kampen, 1909—'14), topped off by two years of theology in America (Princeton, 1914—'16). We have a growing number of ministers who had their training in America, learning the English language thoroughly, and finished in the Netherlands, and so are enabled to preach in two tongues; but I alone had to learn English preaching after a theological training in Holland.

My uneventful ministerial career consists of nine years of preaching in the Holland tongue, exclusively, followed by three years of bilingual preaching, and twenty four years of exclusive English preaching, except for an occasional help-out in an afternoon Holland service of worship.

Hence, I am peculiarly situated to understand, and to sympathize with, those among my brethren who face the sudden necessity of learning to preach in the English language. Let me say there have been times, during those long nine years, when I almost despaired; yet I have learned both to preach and to write English; and what I have done my esteemed colleagues from the Netherlands are able to duplicate.

The first thing is to get several copies of the Bible in the American Standard Version. That is not only the Bible officially recommended by our Synods, but it is also, by and large, by far the best English Bible so far published. Shun the "authorized version", "appointed to be read in churches" —in the humorous words of Dr. Charles R. Erdman of Princeton, "First, it has never been authorized; and, secondly, It really is not a version". Its language is hopelessly archaic, and its text obsolete. People buy it because it is cheap, not being copyrighted; but that is an inadequate reason for purchasing it. You might also buy the Revised Standard Version of 1952. You have no doubt learned by this time that there are serious objections to many features of this new version; nevertheless, it has its good qualities, and often casts new light on old problems. But hold to the A.S.V. for general use. You can buy a copy to-day for as low as $2.25.

2 Discard your Dutch Bible entirely, except for making sermons and comparing translations. For the rest: for your private devotions, and for family worship, use only the A.S.V. Thus will you get rid of the silly subconscious feeling that, after all, the Holland Bible is the word of God, and the English Bible only a translation thereof. Both are, of course, translations; but the point is that you must get to where you are so familiar with the Bible in English that when you read it, God speaks to you as directly as He did when you read His word in the Dutch version.

3 Write all your sermons, or sermon outlines (the latter not too brief, please!) in English, regardless of whether you are to preach them in Dutch or in English. I did this for nine years. In those days I knew my Dutch so well, that it was no effort to preach Holland from an English sermon outline: the point is that you will learn to think in your new language, and translating back into your old and more familiar tongue. And besides, you will lay up a store of outlines in English which may come in good stead in later years.

4 Get hold of a copy of GOD'S MINUTE, published in 1916 and 1923 by the John C. Winston Company of Philadelphia and Toronto. This little book contains "365 Daily Prayers Sixty Seconds Long for Home Worship by 365 Eminent Clergymen and Laymen". It is an old booklet, but still available, and it "beats" many newer books in that field that have appeared in later years. Read them at your family worship, and follow with an English prayer of your own.

5 Until you become proficient in praying in English, write out for yourself, without aid from books other than the Bible, two or three prayers weekly: "you need to develop your devotional vocabulary as well as your scientific theological and your every-day speech" (B.B. Warfield).

6 When you eat your dinner in the evening with your family, take your time, brother. This is an important chore from more than one viewpoint. And put a "piggy-bank" on the table (Ten-Cent Store). Tell your wife and each one of your children (if any, and I hope you have), as well as the Dominie, that whoever has the courage to speak one word of Dutch during this solemn hour, will be fined one penny for each offense, the proceeds to go to the local Christian School (one of your most dire needs). This may be somewhat hard on the pocket book at first; but never mind that: you will be the gainer in the end; before you know it your wife will continue speaking in her and your new tongue even after dinner, without realizing what an expert she has unawares become.

7 Be sure that you make friends with at least one citizen in your city or town who has not a drop of "Wien Neerlands Bloed" in his veins. Inform this friend that you are a Dutchman—if he has not already guessed the more or less obvious fact—but a progressive sort of fellow; in short, tell him you want to get the English language as purely and thoroughly as possible. Ask him if he and his wife will visit back and forth with your own helper at your homes; and if they will criticize and correct your sentence construction and your pronunciation mercilessly, and that will mean, after all has been said, most mercifully. You will be able to find such a couple most anywhere never fear. They will love to help you, and thus you will improve far beyond your expectation, and at no other cost to you than an occasional cup of tea with a cookie (but tell your wife we here in Canada like a full cup, not a "kopje" half filled).

8 Be sure you send a dollar bill to **The Christian Century** for a trial subscription to that Religious Weekly. You will soon discover that its theology differs considerably from what you have imbibed at Kampen, Amsterdam, or Apeldoorn. But you are able to stand upon your own feet.

Crede experto, my friend: I have read it regularly for thirty-three years; there is no other paper in America to keep you so abreast of what the religious world upon our Continent is thinking; it will keep you posted.

9 Above all; if you are so fortunate as to be of Friesian extraction, avoid the use of that language as you would fear polyomyolitis. "It is the easiest language" (to a Friesian): granted! However, you did not come to Canada for ease. "It has a beautiful and growing literature": no doubt about it. The only thing wrong with it is that you cannot use it in America (United States and Canada). If you do, your children will never learn the Holland tongue, in which you will undoubtedly be preaching for many years to come. So do the right thing, and discard the use of **Fries** at home. Just be thankful that you are a Fries; for there are no people on earth to whom the English pronunciation comes more easily. So let this well-meant compliment soften the harshness to your old nature of the warning that precedes it, brother.

If thou wilt diligently observe these precepts, my esteemed colleague from the Old Country, thou wilt fare well. Thy ministerial career will prosper. And thou shalt be a useful addition to our Christian Reformed ministry. **Fac valeas!**

WILSON CAR EN MOTOR SALES
Niagara on the Lake

* *

Wanneer u van plan bent om een nieuwe of gebruikte car te kopen praat dan eerst met

John Ganzevoort

Port Weller East Telef. 4-2945

* *

Let vooral op het juiste adres van

John Ganzevoort

Port Weller East, MU 4-2945

Doeltreffend en goedkoop

Vele Nederlanders in Canada lezen „Calvinist—Contact". Gebruik daarom deze kolommen voor uw familieberichten, zoals jubileums-, verlovings-, huwelijks-, geboorte- en overlijdens-advertenties en de aankondiging van uw verenigings-vergaderingen. Tevens voor hetgeen u te koop aanbiedt of vraagt en het vragen of aanbieden van personeel.

Kosten slechts 20 cents per regel of gedeelte van regel. Grote letters worden als twee regels beschouwd. Minimum tarief $1.50 per plaatsing.

Zend money-order met uw advertentie naar het administratie-adres:

Box 234, Chatham, Ontario

1928 Soli Deo Gloria 1953

20 Juni a.s. hopen onze geliefde ouders

D. ZWART
en
J. ZWART—DE JONG

hun 25-jarige echtvereniging te herdenken.

Tevens hoopt

Ds. D. ZWART

op 24 Juni zijn ambtsjubileum te herdenken als Dienaar des Woords.

Moge de Heere hen nog lang voor ons en de gemeente sparen.

Hun dankbare kinderen en kleinkinderen.

Hannon, Ont.,
Peter en Anneke
Grimsby, Ont.,
Ineke en Bob
Hamilton, Ont.,
Edward
Andijk, Holland,
Hilly, Elza, Nienke, Sjanty en Andre.

Holland/Canada,
Gereformeerde Pastorie,
Andijk Oost, Holland.

Zo de Heere wil hopen onze geliefde ouders

Ds. GARRET ANDRE
en
FANNIE ANDRE—VANDER MEY

de 20ste Juni hun 30-jarige echtvereniging te herdenken.

Kinderen:
Mr. en Mrs. Calvin George Andre
Frederic N. Andre
Herman W. Andre
en een kleinkind.

PORT CREDIT, Ontario, Canada,
43 Missisauga Rd. N.

CORRESPONDENTIE

Gereformeerde jongen 21 jaar zoekt correspondentie met net jong meisje van Gereformeerde Godsdienst in Toronto of omgeving.

Brieven onder nummer 791 aan Calvinist—Contact, Box 234, Chatham, Ontario.

GEVRAAGD

Een bekwame Nederlandse boer gevraagd die niet minder dan drie jaren ervaring op de boerderij in Canada heeft. Moet goed met tractors en machinerie kunnen omgaan.

Dit is een betrekking als zet-boer met goede vooruitzichten in Zuid-West Ontario. Chr. Ref. Church member.

Schrijf naar. JOHN VELLINGA,
Box 234, Chatham, Ontario.

GEVRAAGD VOOR DIRECT

Een of twee man om te helpen bij het hooien. Moderne machinerie, geen lange uren, goed loon en goed huis. Omtrek London, Ontario.

Schrijf of telefoneer naar

Mr. P. OLIVER
R.R. 1, Thamesford, Ont.,
Telefoon Kintore 3 Ring 15

GEVRAAGD

Wij zoeken voor Alberta en British Columbia een ervaren vertegenwoordiger, goed Engels kunnende spreken en in het bezit van nieuw model automobiel. Wij zijn genegen een vast bedrag aan onkosten te vergoeden.

Brieven met foto, leeftijd, enz. aan

JABO CO.
1900 Avenue Rd., Toronto 12, Ont.

ZEND EEN DUIDELIJKE COPIE van het drukwerk dat u nodig hebt naar

THE MERCURY PRESS

124 Queen Street — Chatham, Ontario

Alle handels-drukwerk, Programma's, Verlovingskaarten, Trouwkaarten en Circulaires, Geboortekaarten enz. enz.

AGENTSCHAPPEN GEZOCHT
voor omgeving Chatham—Blenheim

van allerhande Hollandse artikelen, door vertrouwd persoon, die zijn volledige tijd besteedt aan wederverkoop; beschikt over goede auto en referenties.

H. W. HELLINGA,
% Lorne Campbell
R.R. 4, BLENHEIM, ONT.

TE KOOP

Rond Rocky Mountain House in Alberta onontgonnen en ontgonnen landerijen, geschikt voor melkvee- en gemengd bedrijf, vanaf $6.00 per acre, naar gelang van ontginningsstadium. Goede grond, overvloedige regenval, gemakkelijke voorwaarden.

HENRY STELFOX
Rocky Mountain House, Alta.

TE KOOP

100 acres best marsh land in N. Ontario. Kleistreek aan harde weg en electriciteit. Geen gebouw doch zeer prima compleet geinstalleerde housetrailer (2 or 3 persons) met jeep, 4 wheel drive, ook ruilen voor timber land.

Brieven onder nummer 792 aan Calvinist—Contact, Box 234, Chatham, Ontario.

TE KOOP

G.O.H. Dames en Heren Rijwiel, pracht kamgaren costuum, midden grijs, maat 52, en perzisch vloerkleed 6 x 9 ful.
Kom aan of schrijf naar

D. VERSTEGE
R.R. 1, Pinkerton, Ontario

TE KOOP AANGEBODEN

Savoye-, Rode-, Boere-, Spruitkool- en Koolraap-planten.

A. VAN TUYL
R.R. 5, Fenwick, Ont., Tel. 19R2, Ridgeville

WANTED

HOLLAND MARSH, Ont., Christian School is in need of two teachers for grades 1, 2 and 3, and grades 4 and 5 for the 1953—1954 school year. Please send application with references to

C. A. RADDER, R.R. 2, Newmarket, Ont.

WANTED

Imlay City Michigan Christian School is in need of three teachers for K in 1st, 2nd grade, 3-4-5-6th grade, and 7, 8, 9th grade. Must have a A-B degree for highest grades also to be principal. School beginning 1st of September. Send applications to

NICK GROENDIJK
R.R. 1, Imlay City, Michigan

VAN DELFT'S BOOKHOUSE

Het boek „Storm over Nederland". Bijbels en Psalmboeken, Trouwbijbels, Kinderbijbels, Leesboeken, Woordenboeken, Studieboeken, Zangbundels, Wandteksten, Hollandse Gramofoonplaten, Voordrachten en Samenspraken.

Vraagt catalogus

223 Hess Street—Hamilton—Ontario

VOOR UW WAGENREPARATIES
naar

B. DE BOER

R.R. 1, Wilkesport, Ontario

Het vertrouwd en vakkundig adres.

BOERDERIJEN

50 acre farm, 45 acres bewerkbaar, loam. Goede grote barn met 8 kamers stone huis. Hydro, 2 wellen. Prijs $6500.—, down $2000.—.

85 acre farm, alles bewerkbaar, grondsoort clay loam, 2 barns met stalling. Een 10-kamer frame huise. Gelegen vlak bij dorp. Goede road. Vraagprijs $13000.— doet het minder, down $4000.—.

81 acre farm, 75 acres bewerkbaar, loam goed land,goede fences, hydro, goede barn. 7-kamers insulbrick huis, alles keurig netjes. Heeft creek. Vraagprijs $12.000.

100 acre farm. Sandy loam. 7-rooms huis, barn, 1¼ mile van highway. Geen hydro. Vraagt $6000.—. $1500.— down.

Store en restaurant aan Highway by Port Hope, met 4 kamers, living apartment, badkamer, heet en koud water. Houten gebouw. Vraagprijs met gehele inventaris huis enz. $9000.—, down-payment over te praten.

Store en slagerij aan Highway in dorp met veel seizoen drukte. Insulbrick gebouw met 5 kamers voor woning. Zaak geeft een netto inkomen van over $3000.— per jaar. Vraagprijs $10.000.— over te praten, ook over downpayment

Dit is maar een greep uit de boerderijen, zaken of huizen die wij te koop kunnen aanbieden

J. F. DE WITH, Realtor

King Street W. — Phone 3341

Newcastle

PER KLM IS HOLLAND MAAR EEN DAG

- Spaart tijd per KLM
- Spaart geld met de tijd
- Vliegt per Touristenklasse en spaart GELD en TIJD!

De Geschiedenis van KONINGIN JULIANA

Er is nog een beperkt aantal van deze aantrekkelijke geillustreerde boekjes beschikbaar. Schrijft nog heden aan K.L.M. Montreal om gratis toezending!

Bezoekt Uw reisbureau of schrijft aan: K.L.M. Royal Dutch Airlines, International Aviation Building, Montreal UNiversity 6-2685 of 88 King Street, W., Toronto, EMpire 6-9993.

WORLD'S FIRST AIRLINE

KLM ROYAL DUTCH AIRLINES

Campbell MacKinlay

Real Estate — Insurance
Customs Broker

Strathroy, Phones 139-W, 139-J, Ont.

MUSELOW BROS LTD.

Chrysler, Plymouth and Fargo Trucks
STRATHROY, ONTARIO
Phone 88
Guaranteed Used Cars

Walter Tadgell & Sons

International Harvester
Farm Machinery and Refrigerators
STRATHROY, ONT.—PHONE 128 W

R. M. PINCOMBE & SONS

Established 1835

DEALERS IN GRAIN
STOCK AND POULTRY FEEDS
BUILDER'S SUPPLIES
FENCING AND ICE

Come and See us for your Farm Supplies

Phone 54 — STRATHROY, ONT.

VERHUIZEN IS ALTIJD NAAR

Maar het wordt heel anders als U het vakkundig door ons laat doen.

U hoeft er geen hand naar uit te steken.

Hollanders verhuizen Hollanders

A. R. PREVETT
Telef. 2980
83 Centre St., Chatham, Ont.

Canadian-Home-Recording

41 Ridgevale Dr.—C.H.R.—R.E. 7552
TORONTO

Nederlanders,

Stuurt Uw persoonlijke groeten per record van plm. 15 minuten spreektijd naar Holland voor slechts $1.— inclusief verzendkosten.

Speciale opname apparatuur voor doopplechtigheden, wedding of andere speciale gebeurtenissen.

Geen plastic of fiberplaten, doch noiseless aluminium base records met zeer lange levensduur en onbreekbaar.

Vraagt nog heden om een opname in Uw huis.

PATRONIZE OUR ADVERTIZERS

FOR SALE

145 acre farm, clay, close to Highway and Chr. Ref. Church, all workable, good brick house, excellent for two families. 10 acres fall wheat, 40 acres oats. Fair buildings, barn, hen house, pig-pen.

Write Contact No. 790, Box 234, Chatham, Ontario

HAROLD O'BRIEN

Real Estate Broker
128 Queen St. — Telef. 334
Chatham

EVERYTHING IN REAL ESTATE

Districts-vertegenwoordiger
ANTHONY VAN DYKE
Telef. 144
Thedford, Ont.

FARMS

Te koop 2 farms, ieder 75 acres, met klein frame huis en groot logshuis, resp. 15 en 9 acre clear (goede aardappelgrond) met tractor, ploeg en maaimachine, een koe en een enter stier.
Voor dit jaar reeds ingezaaid 3 acres aardappelen en 7 acres graan.
Vraagprijs $4000.— Liefst cash.

J. N. BREATHAT
CLUTE P.O. — ONTARIO

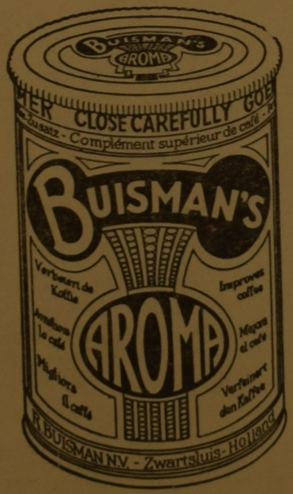

Het busje „BUISMAN"
IS OOK IN CANADA TE KOOP!

Indien nog niet verkrijgbaar bij uw plaatselijke winkelier, geef dan een money-order aan een der onderstaande adressen,

Voor Westelijk Canada:
Canadian Buisman Co. Ltd., 310 Water St., Vancouver B.C.

Voor Oostelijk Canada:
Prov. Ontario: Jan K. Overweel, 711 Terminal Building, Toronto 1
Provincie Quebec: Pope & Irwin Regd. 1100 Craig Street East, Montreal 24

Stuur $1.25 en u ontvangt franco per post 4 busjes BUISMAN (inh. 4 oz.) of 1 grote bus (inh. 1 lb.). Voor $2.— ontvangt u 2 grote bussen.

Verbeter uw koffie en bespaar tegelijk met

BUISMAN

onontbeerlijk voor lekkere koffie, waar ook ter wereld!

WORDT LID VAN DE

Onderlinge Ziekte Verzekering

uitgaande van de Christian Reformed Immigration Society in Ontario

Deze Onderlinge Verzekering

- is toegankelijk voor alle leden van de Christian Reformed Immigration Verenigingen in Ontario;
- wordt beheerd door het Provinciaal Bestuur van deze Verenigingen in Ontario, en
- staat onder toezicht van de regering.

Kosten:

1 Contributie lidmaatschap Chr. Ref. Immigration Vereniging

2 Bijdrage Reservefonds, ingesteld op eis der regering, wordt eenmaal betaald — $10.— voor gezinnen; $ 4.— voor inwonende kinderen boven 18 jaar; $ 5.— voor alleenstaande personen.

3 Premies: $15.— per kwartaal per gezin kinderen tot en met 17 jaar inbegrepen. $ 6.— per kwartaal voor inwonende kinderen boven 18 jaar. $ 6.— per kwartaal voor alleenstaande personen.

Uitkeringen:
(maximum bedragen)

1 Ziekenhuisverpleging $150.— (3e klas "ward-rate")
2 Operatiekosten: $200.—
3 Bevallingen: $ 35.—
4 Medicijnen en Rontgenfoto's $ 50.—

Nieuw aangekomen immigranten die zich binnen 60 dagen aansluiten delen zonder wachttijd in de uitkeringen.

Aan Chr. Ref. Church Co-op. Med. & Hosp. Society
497 York Street, Hamilton, Ontario
Zend ons per omgaande inlichtingen over uw verzekeringsplan
(In blokletters s.v.p.)

Naam ....
% ....
Post-adres ....

GESCHENKZENDINGEN NAAR NEDERLAND

Van Nelle's koffie, uitsluitend 1e kwaliteit Roodmerk:
1 kg. $2.60 — 2 kg. $ 5.00
2½ kg. $6.00 — 5 kg. $11.50
10 kg. $22.00

Van Nelle's 1e kwaliteit thee: „Golden Cup" 2½ kg. $6.50

Via „Nederlandse Gebaksexpres": alle soorten gebak, chocolade, bonbons, gelegenheidstaarten enz.

VRAAGT ONZE PRIJSLIJST
Prompte aflevering gegarandeerd

JAN STOKKER
27 Arcadian Circle
Long Branch, Ontario

VERHUIZEN?

Wilt U verhuizen? Geen bezwaar!
VRAAG HET PETER VOOGT EN 'T KOMT VOOR ELKAAR!
Ook voor lange afstanden!
Ons adres is
GARNER RD., R.R. 1,
NIAGARA FALLS — TEL. 3286-J13

Sluit een brandverzekering

voor huis en inboedel
Ook het adres voor het verzekeren van Uw car en truck
Hypotheek op huizen en zaken
TOM VISSER
Real Estate
Benson Block (kantoor 15),
10141-101 St. — Telefone 42761
EDMONTON (Alta)

Gaat U naar Holland?
Reis per Holland—Amerika—Lijn
Famous for Service
J. VANDER VLIET
304 Dundas St. W. Telef. 4641
Trenton, Ont.

Abonnements Formulier

Prijs drie dollar per jaar, bij vooruitbetaling

Vul in uw naam en adres en geef het met betaling van $3.00 aan uw plaatselijke agent, of stuur het naar ons administratie-adres:
P.O. Box 234, Chatham, Ontario

Naam ....
Post-adres ....
Indien nodig naam van werkgever en adres:
....
....

Abonnements Formulier voor Nederlandse lezers

Naam van persoon in Nederland
....
Adres ....
Naam van persoon die abonnement opgeeft
in Canada ....
Adres
Zendt dit formulier met insluiting van 3 dollar naar ons administratie-adres: Box 234, Chatham, Ontario, en wij zorgen voor verzending naar Nederland.

Adres Verandering

NIEUW ADRES
(Vermeld steeds uw File Nummer)
Naam ....
....
Indien nodig naam van werkgever en adres:
....
Post-adres ....
TEGENWOORDIG ADRES